大美晚報

中華民國念貳年壹月念二日　星期日　中華郵政特准掛號立劵之報紙　第七號　十六頁　銅元七枚

國聯調解絕望 準備繕具報告

十五條第四節下手續 非國聯大會不能結束

日內瓦二十一日十九特委會今日集議兩小時又一刻之久、決定調解手續幾已失敗、並討論關於盟約第十五條第四節所載繕具爭議報告之手續、最後議定休會至星期一晨、再行討論、同時將以此項報告之三種草分案、分送與十九特委會之委員、其內容現守祕密、特委會現尙未拋棄調解之可能性、如兩造中之任何一造提出新案、可成立解決之基礎者、則特委會將歡迎之、

日本提議絕難接受

今日特委會研究日本提議、咸以爲有數點絕對不能接受、故一致決定向第二階級進行、密書長德魯蒙出席說明所謂德魯蒙方案、特委會認德氏說明爲滿意、決定此事告一結束、特委會咸以中日雙方意見相差太遠、調解似已不成問題、瑞士代表胡白聲稱、調解失敗與否、唯國聯大會始能決定之、故特委會決定在國聯大會開會以前、留有調解之餘地、同時則進行關於草擬報告之問題、

特委會明日續討論

預料國聯大會將於二月一日或二日集議、有一委員提出繕具報告應否商承國聯大會之問題、但會衆以爲依照一九三二年三月十一日決議案所定之特委會職務、特委會可進行報告書之繕製工作、特委會繼續討論方法、歷時頗久、定星期一晨十時繼續討論之、報告內容之問題、尙未議及、即在星期一日亦未必即討論之、行政院原定下星期一日開會、茲因特委會是日開會、故行政院會議展至星期二日舉行、

公報謂歡迎新提案

今日會議後發出公報如下、特委會在今日午後會議時、從日代表對主席與祕書長所發之宣言、得悉十二月十五日之草議案、縱刪除邀請、非會員國參加談判一節、日政府亦不準備接受之、日代表團發表此宣言後、又告知主席、昨日日代表、自動送交特委會之提議、已爲日政府所核准、特委會於研究日政府此項新提議及中國對於草議案原文之修正文後、已通知雙方、告以特委會僅可聲明不能提出可爲雙方接受之議案耳、苟特委會同時必須依照日方提議修改十二月十五日草議案之其他條件、則中國代表團以及特委會本身對於美俄兩國參加解決談判一節之重視、定將使此節決不能僅因日方之請求而加以刪除、特委會又覺縱使議定將理由說明書改爲特委會主席之宣言、俾雙方可自由提出保留、然日政府亦必候十二月十五日草議案原文修改後、始可接受之、日政府在其最近提議中要求將特委會草議案原文加以重要修改、特委會對之、認爲莫可接受、特委會在此種環境下、覺向國聯大（轉入第三頁）

海參崴防務

水道佈有水雷 墜道埋置地雷

哈爾濱二十二日（塔斯社）中俄人合辦之公報載有一文、北海參崴防務情形、謂該港現駐日潛艇五十艘、又稱、凡通該港之水道、均佈有水雷、又稱、烏蘇里鐵路五站附進之數墜道、已埋有地雷、且以重兵守衛云、

漢德森到巴黎

軍縮會議將開會 德代表團已啓程

巴黎二十一日（哈瓦斯社）軍縮大會主席漢德森、乘特別快車抵巴黎、

柏林二十一日（哈瓦斯社）近日風傳德國政府、會照會法國駐柏林大使、謂下屆軍縮會議開會時、德國不提出萊因河撤除軍備區域問題、此訊頃經德國負責方面加以否認、軍縮會議德國代表團主席那多尼氏、已於昨日啓程、同行者有使館參贊福羅文氏、代表團其他人員、則於今晚啓程、計有前閣員屋爾登與氏及前財長發涉氏、前者担任軍火之販賣及製造問題、後者担任由預算方面審查軍縮問題

今日新聞

國內外重要新聞……（一）（二）（三）（四）

體育及逸園賽狗成績表……（六）（七）

電影……（八）

本埠金融商業報告……（十）

國外金融商業報告……（十一）

評論及讀者通信……（十二）

婦女及狄斯女士的信箱……（十三）

普通新聞……（五）（九）

交通表……（十五）

「信不信由你」——插畫……（十六）

蔣召伍晉京

伍談英袒日原因 國聯無力制日本

中委伍朝樞、今日向本報記者表示不久將入京一行、其入京是否將担任中央某項要職、則伍氏並何表示、惟謂其入京之動機、則因軍事委員會蔣委員長、曾有來函、邀伍入京、於是伍氏乃有入京之決心、惟行期何日、伍民謂尙未決定、祇待彼之所認爲必要時期一屆、則彼將毫無疑慮、晉京一行也、

伍自今日批評最近英國之袒日政策、謂英之袒日、有二大原因、（一）以前英日同盟之關係、以及英日利害關係之深切、故其行動、每意存袒日、而英海軍之能力、不足制止日海軍、則尤爲英國不能變更其自來袒日態度之理由、蓋英既無力制止日本、則不如對之表示好感之爲得也、（二）英國之保守黨、與日軍閥向有勾結、以英國保守黨龐大之勢力、亦爲英國袒日之主要原素、

又伍氏評論最近之行動、謂國聯對於調解中日、是否具有決心、現尙在不可知之數、惟荷國聯所提出之辦法、有不利於日本者、日本如毅然拒絕、則國聯亦無力以强制日本之遵從也、惟國聯此種行動、對於中國、則一方固可彰明日本行動之蠻橫、使世界人士、均加以深切之注意、而一方更可減少中國人民自來倚賴國聯之無意識觀念也、

曾仲鳴等到滬

曾仲鳴張之江紐永建等、昨晚由京來滬、於今晨八時許抵北站、下車後各返寓、

日政府難關

已經平穩渡過 多半表示樂觀

二十二日東京（電通社）政府以爲議會開會之第一日、難免而突發如何之大波瀾、故抱不安之念、而結果意外平穩、遂稍抱樂觀、豫料本屆議會、可以無事、因貴院二荒伯衆院浜田國松之質問內容均穩健平凡、今後本會議豫算總會、雖有質問、亦不過如是、故決披瀝誠意、以答辯之、

德共黨示威

警務當局嚴禁 恐不免總罷工

柏林二十一日（路透社）警務當局因共產黨報紙有挑釁之言論、故已禁止共產黨明日在柏林各處連共產黨總部所在之蒲路街在內、舉行露天示威運動、共產黨亦爲憤懣、因當局將准國社黨在蒲路街加爾里克尼赫廈之前舉行示威運動也、國社黨將集於蒲路街廣場、然後結隊赴附近營地參加郝斯特維塞爾氏紀念碑開幕禮、按郝氏爲國社黨之英傑、數年前遭鎗斃、國社黨今特樹碑以紀念之、且將由希特勒親自主禮、共產黨現決計舉行反示威運動、衆恐兩黨衝突將不能免、共產黨揚言如發生流血情事、則該黨將宣布總罷工云、

何柱國赴前線

視察並鼓勵士氣 張令奪回山海關

錦州廿三日（電通社）張學良、於十九日送軍費十萬元、交何柱國、嚴命其奪回山海關、結果何柱國於二十日到最前線視察、鼓勵兵士、於是遼西空氣、再呈緊張之狀、

英對戰債態度

現在尙力守緘密 原因如何難斷定

倫敦二十一日（哈瓦斯社）美國召集英美會議討論戰債問題之通告公佈以後、英國政府之態度、仍甚緘密、甚至謂並未接得正式通知、英國負責人士所以拖延時日、不願表示意見之原因、或當於華盛頓方面對英國即時恢復金本位或修改渥大瓦協定而提出之過於明確條件內求之、但究竟如何、目下尙不能精確言之、英政府在原則上、雖承認三月間談判、但對于談判之基礎、則力避即時答復、外傳美國提議之後英國將從新有所接洽、此種消息、無人置信、蓋本年一月十三日英政府照會、謂『英政府重行聲明、此項問題、宜即時討論、而不容稍緩』可見英國意向如何、已充分明顯、無庸再事接洽也、

段祺瑞今晨抵京

蔣介石下關親迎

段談三日後來滬 政府抗日願追隨

南京二十二日（大美晚報專電）段祺瑞今晨偕姪子段宏綱錢永銘吳光新魏宗翰八時抵浦口、蔣介石派朱培德楊杰賀耀組出站歡迎、安徽同鄉會亦推代表在站、府派輪備段乘渡江、段登輪後、在輪中與朱培德楊杰談中國陸軍近況、輪抵下關、蔣親候碼頭、段蔣晤面時蔣首問老師你康健、段答年邁矣、惟近來尙佳、數年不見、你精神眞好、我過京何必如此、蔣云、老師來的、令人佩服、蔣扶下輪、同乘車赴勵志社、特備素餐、段略進、本報記者由許世英介紹晤段叩抗日意見、段答、年近七十、耳聾眼花、對政治從未過問、報紙亦不多看、愛國心人各有之、惟我老無能爲力、僅有隨政府一致赴難記者叩段對抗日意見據答政府既有整個禦侮方針辦法、無論如何、皆賴後援、瑞雖年衰、當從同人共赴國難、問南來感想、答余不出京門已十餘年、此行煥然一新、蔣委員長及諸君朝氣勃然、尤所欣佩、惟沿途民居、感覺凄殘不整氣象、鄉民困苦、不知培植元氣、尙待努力、問行次、答妹在京女居滬、當此國難日亟、蔣委長及滬各界均望提前一行、加以錢公使奉蔣命前來敦促、故即就道、擬留京三日赴滬、段此來以公民資格、各界歡迎、均表謝絕、

尙有國聯新聞見第三頁

交通部整理發展郵電及商局計劃

朱家驊今晨來滬談
中英通報尚須半年

交通部長兼教育部長朱家驊、今晨於接見本報記者時、發表關於交部各屬所進行之一切業務、就中包括郵政儲金匯業局之合併、郵局業務之整頓、招商局之進行計劃、以及無線電業務之發展、馬凱合同之交涉、並一切關於教育之問題、殊有爲外間所未知者、

郵政局之整頓

朱氏首談郵匯局之合併與郵政局之整頓、謂郵匯局之必須合併、本人曾有詳細之計劃發表、現仍貫澈初衷、不少變更、至於郵局之整頓、在此郵政經濟大受打擊之際、尤爲不可或緩、以前之郵局職員、儘多不事工作而坐領乾薪者、此實大背發展郵政業務之道、當此郵局、因目前種種國難之關係、收入既形減少、關於此點、自應亟予整頓、朱氏又謂郵局業務、東三省之被奪、固爲一絕大之打擊、而國內匪共之蔓延、交通之阻滯、亦使郵政業務、蒙受極大之損失、而此外如雲南新疆極僻遠之處、郵局爲交通關係、自當轉輾輸送、乃以國內如是幣制之不統一、邊省幣制之備極跌落、致令郵局設置此項機關祇有損失之道、絕無獲利可言、此項事宜、欲圖補救、實非計時可待、但郵局於此、自不得不忍痛犧牲、俾維持邊省之郵政交通也、朱氏談及新疆省之銀價、謂該處銀子十兩、祇可折合郵票一元、郵局既不能強制使新省之銀價、必欲折合與上海一律、於是按年間之虧損、乃殊鉅大也、

收回商股截止期

招商局自收歸國有後、現方由劉鴻生等、負責整頓、關於商股之收回、現下爲數、尚屬不多、但交通部決於二月底後、一律停止兌現、關於停止兌現而後、是否仍將有變通之道、或仍能維特股東原有之法益、此在今日、尚未談到也、至於該局因裁員之舉、發生風潮、此亦爲萬不得已者、欲求該局之生存與發展、則不得不實施緊縮、欲緊縮則不得不裁員、收歸國營之招商局、內部經加以整頓後、業已較前良好、自後如何擴充、或借募債款、或由財部撥發的款、則更將視整頓結果之如何而後定、總之中央當局、整理該局、具有決心、決不容言國營、而初未加以整頓與補救、至於陳孚木之舞弊案、現經交由法院後、如何進行、交部已不予過問矣、

馬凱約有取消必要

國際無綫電局籌備中央通報事宜、今晨據朱家驊表示、半年之後、當可實現、此項事宜之籌備、交部迭與馬可尼公司商洽、所有購置機件之款、即係向中央庚款會中撥借者、現因機件尚未裝竣、故必須期待至半年以後、中英兩國、互實行通報、以現在兩國友誼之敦睦、商務之發達、將來業務、必有驚人之成績也、

又前此交次陳孚木氏、與美商馬凱公司簽訂之合同、交部當局、現擬設法取銷之、關於此事之交涉談判、交部與該公司代表現尚在交涉中、祇以合同早經訂立、故談判較爲困難、以前合同中之唯一弊竇、乃爲中國方面、過多吃虧之處、此爲中國主權計、實有予以取銷之必要、

朱氏昨晚、曾議請全滬交通機關主要人員、據朱氏談、爲便於徵詢各機關之施政得失起見、故藉議會之便、集於一堂、以便從事討論、以謀整頓與改善之道、

敎部由朱兼代中

敎育部長一席、雖經簡派翁文灝氏接充、但翁氏迄未就職、故朱家驊氏迄今猶屬兼代、未能擺脫、據朱氏談、翁氏前此、本已應允就職、今則因華北事態之緊張、故又未能南下、本人於此、祇得仍予兼代、惟一切手續、均經辦妥、故極希望翁氏之能早日就職、

因華北事態之嚴重、平津各校、已提前放假者、此事報章紀載、間有失實之處、敎部於此、經調查後、除已嚴令制止外、並將分別處分、又廣東中山大學部校長、擅自變更假放、遂致學制不能統一、亦已嚴電制止矣、

日僑民集議

籌備一二八紀念
超然派主不舖張

旅滬日本僑民、前由施高塔路內木上村二郎行發起、定於昨(二十二)晚八時、假虹口東洋學堂集會、籌備一二八紀念、在虹口公園、舉行盛大集會、但昨晚出席人數不足、未能開會、據日文通訊社消息、謂該會未能召集者、緣日僑超然派、均主不舖張紀念所致云、

招商局股東

定期召開法益會
各股東紛紛報到

招商局股東法益會、自成立以來、迄已數月、所徵求登託之股東、已達一千餘戶、惟最後辦法如何、尚未有相當之決定、茲悉該會鑒於國府當局、定於截止收回招商股票、若再事延宕、今後會務、將受影響、有關全部股東之法益、故特於昨日分函廣東、北平、天津、漢口、香港、甯波、南京各地股東、請赴日來滬、俾資共同討論解決辦法、以息紛爭、並聞距滬較近、各屬股東、已紛紛到滬、前赴該會報到、一俟各地股東到齊、即在愛多亞路會所、召開大會、決定辦法云、

本埠簡報

廢止內戰大同盟會總會近以川戰糾紛亟待弭息、前曾公推代表向三全會請願、並度召集旅滬四川各界共同討論、當決定急切辦法五項、昨函川事整委員長張羣參照辦理、

＊　＊　＊

近年中國絲業衰販、已處極點、全滬絲家數百家、因對外絲銷一蹶不振、紛紛停業、現屆廢歷年終、習俗難除、女工均已休假度歲、明日起全市絲廠一致停工、

＊　＊　＊

自度量衡各器實行新制以來、各業均相繼改用、豆米行業公會、昨已通知全體會員、於一月三十日起實行設用新制、

＊　＊　＊

本市錢業聯合準備庫自去年開幕以來、事業日益發達、原定財產準備五千萬元、現金準備三百萬元、目下現金準備已由三百萬元增金三千萬元、謹財產準備已達八千萬元、

＊　＊　＊

旅滬日僑近奉日政府令進行募捐以充軍費、日來旅滬僑民團日僑婦女會等及日領署等分頭募集捐款以爲國防捐、匯出捐款有五千六百餘元、

＊　＊　＊

法租界薩坡賽路一帶高麗旅滬商人、因現值廢歷年終時有流氓任意敲詐、特會商團結、擬向法工部局要求保障、

＊　＊　＊

昨據中央造幣廠長郭承恩談財部之擬廢兩改元開鑄新幣志在統一中國幣制、新幣有三月初開鑄說恐難如願、現新幣成色大體雖已議定、但尚須續商、且機器尚有部份不適用、均須加以整理、故開鑄新幣一時難實現、

吳淞輪工潮

買辦賬房昨釋放
勞方認爲將擴大

太古公司驅逐工人之吳淞輪開漢後、即由上海市社會局電知漢口市政府、就地嚴辦、會於日前將該輪買辦童春華賬房胡鶴年派警乘三北公司長興輪押解來滬、於前日抵埠、當將被扣之童胡二人、暫交市公安局扣押、以便進行處辦、昨日下午、市公安局因接得市社會局之通知、將童胡先行釋放、今日吳淞輪全體中艙工人六十餘人、得悉此項消息後、羣情甚爲憤激、咸至吳淞輪後援會責詢此事經過、并要求從速召集全體大會、論討此事辦法、上午該會委員周筱亭等、在會議室一度預商、結果確定下午三時召開大會、討論時付方辦、據負責人談、此案似已擴大、將至不可收拾、蓋吳淞輪前日抵滬、全體工友原擬上輪復工、因受黨政勸告、始告停止、現童胡二人被釋、全體工人認爲失却交涉之工具、將無良好結果、惟本會所認作負責者、惟張克英、而昨日法院開偵查庭審訊、張竟拒傳不到、故未審訊、現法院已發出第二次傳票、定期再訊、至於由黨政領導勸令勞資雙方互推代表成立之吳淞輪交涉協進會、昨因資方遲到、又未開會、總之資方故事推諉遷延、已十分明顯、現本會暫時忍耐、視協進會之交涉及華董虞洽卿向公司大班協商之結果如何、再定辦法、恐將難保全體工人之走極端行動、而本會亦將處於無法制止之地步云、

米市

(南市)今日各幫來源益稀、到船僅十來號、浦江積貨、亦不見厚、歲暮本街交易全無、惟客戶包胃尚有、故未停斛、白更開盤、又小二角、餘貨居定、常錫北粳、開價九元九角半至九元五角、松隱早稻價八元七八角、新鎮薄稻九元至九元三角、同里陰元八元八角、

(北市)新開碼頭到船、祇七八號、交易頗稀、行號均欲結束、不願貪做、須待紅盤再行進出、故雖有交易、應酬而已、常錫機更、開盤十元〇五角至九元八角、崐山溧陽米九元六角至八角五分、洋尖十元〇八角半、至十元〇五角、蘆尖十元〇三角五分、青、石、薄稻九元六角至九元二角八分、嘉善早稻八元九角五分至八元八角、白更行情、續軟一二角不等、

救濟戰區災戶

二期款將借完

上海市戰區善後委員會、前因鑒於閘北受災各戶之困苦、爲謀救濟起見、特撥款二十五萬元成立閘北貧民借本辦事處於民立路、并於彭浦等六區、設分辦事處、專理借本事宜、該二十五萬元分爲兩期發借、第一期十五萬早已竣事、第二期十萬元亦已本月十四日開借、今據主辦該項借本之張秉輝稱、第二次借本大致於數日中可完竣、一俟發借完畢、即彙報善後會核對後、再從事着手辦理結束云、

財部統一收支

各部全均贊同

財政部統一各部收支之會議、經在京召集討論後、各部會於此、對原則均已同意、惟將來加何施行之辦法、則尚在起草中、不日尚須舉行會議也、今晨交通部長朱家驊氏、對於財部統一收支之辦法、表示極端贊成、謂國家財政論理自當解繳財部、惟因以前種種之習慣、故此後亟應照定一種辦法、此不特交部對之表示贊同、即鐵部與其他各部會、亦均充分贊同此原則也、

恆泰興榨油廠

昨晚突肇焚如

滬西曹家渡光復路八號門牌恆泰榨油廠、爲本地人宣敬立所開設、歷有年所、營業尚堪溫飽、突於昨晚八時二十分、忽告失火、一時紅光沖天、頓時燎椽、當即通知六區救火會到場施救、奈以火勢已甚旺盛、施救甚難、延燒一時餘始告熄滅、計焚去花房五間、事後六區警署、派警前往查勘、起火原因、無從明悉、但探知該號保有巨數之火險、警等當將店主宣敬立帶區候訊、一面電報公安局請示核解、

疏濬滹沱河

決定四月初開工
冀省府通過護莊

天津通信——河北省滹沱河、因淤塞過甚、致客歲迭次汎濫、決口數處、沿岸各縣受害甚鉅、建設廳已決定澈底疏濬、以維河道、曾於去歲派員前往勘測、後由該廳擬具疏濬計畫三項、於日前省府例會提出討論通過、擬就現行河道加以疏濬裁直、開全段工程約計長三萬七千三百五十公尺、河寬十六公尺、連同兩岸堤修并就舊有殘堤加以補築及疏濬、共計需工款十五萬零一百六十元、連同雜項等費約十六萬餘元、建廳預計今春實行開工、至伏汛以前完竣、以防今夏發生水患、此外該廳並擬具保護沿河村莊辦法、暨疏濬工程籌備辦法、均經省府會議通過、茲覓錄於後、

保護沿河村莊辦法查疏濬滹沱河程、既經採用、現行河道南埝內之廿三村、亟應籌備救濟、茲經一再討論、擬定凡河道經過村中之處、如安平之辛營及程于兩村、得將河道改走村外、並於原河上口修築堵閉、其逼近河道者、如安平之西曾村、得將該村遷北原有小埝、加高培厚、俾資抵禦、又饒陽縣張家池臨河之處有房一所、得酌給遷移費、以示體恤、此外離河稍遠而在南滹內者、應於可能範圍、縮小泛濫區域、將村莊圈在埝外至與修保護村莊小埝一法在滹常流域、固具充分屏蔽之力、惟在滹沱河、絕不適用、緣該河流急多砂淤墊極速、倘修圍埝之後、河水所及、勢必淤墊、日久外高裏窪、埝內村莊、形同釜底、一旦闖埝冲決、不但廬舍坍塌、人命牲畜、亦難倖免、往年安平縣、可護駕林村、曾受圍埝實害、村莊全部幾盡淹沒、是以現在偶與安平人民言及圍部辦法、莫不堅決反對、故修築圍埝事實上不可能也、

疏濬工程籌備辦法、(一)疏濬工程、應於四月初開工、惟前次勘查因積水未消、未能實地測量、故在開工前二個月內、先行組織測量隊、詳細勘測、妥爲設計、以爲興工之依據、(二)開工以前應撥派步兵一連、駐紮工地、切實彈壓、並協助工程進行事宜、(三)北堤修補暨接長工程、應由子牙河務局勘估、與疏濬工程同時舉辦、並先由該局擬具做法預算呈核、一面由受益各縣、提速措款、解交工次應用仍報建設廳備案、(四)堤埝暨挖河所佔民地青苗、得酌給籽種費、一俟工竣、通盤核算、酌定數目呈建廳核辦、分別發給、(五)接修北堤遇坟墓及果木林等、如可繞、得設法趨避、(六)着手疏濬之際、應先將上游滹沱河水他引使下游枯乾、便於興工、或在深澤縣境導水入瀦龍河、或在安平縣辛營村導水北行、總俟測量完竣、再行酌定、(七)安埝夯工、應由安平饒陽兩縣、南宰各村莊、屆時撥夫前往工次辦理、(八)南埝距河心暫定三十丈、(一百公尺)、遇有特殊情形、酌量移動、(九)堵築辛營決口、及兩岸串溝、俟挖河工竣、仍續辦理、但應由子牙河務局預先勘估呈廳、(十)河身及堤埝、佔用民地、應俟工竣後、由安平縣長會同子牙河務局長查明畝數糧名糧數、造冊呈請民財兩廳、報部豁免、

交部整理發展郵電計劃

國聯調解絕望 準備繕具報告

（接自第一頁）

會提議和解爭議手續之努力、就特委會現所及者而言、已暫告失敗、特委會乃不得不作國聯大會下屆開會時亦將有此同樣結果之假定、故根據三月十一日決議案第五條第三段所載之特委會使命、決定着手編製盟約第十五條第四節所規定之草報告、至於盟約第十五條第三節下手續、非國聯大會不能結束之、故特委會當然準備歡迎兩造所願提出之任何新建議云、

英主採用李頓報告

今日事態距解決猶遠、較諸十四個月前依然無進步、會衆固極願結束此種勞而無功之一幕、但十九特委會委員中有數人連主張維護國聯盟的最力者在內、現仍慎重其步驟、蓋恐一先足便墜於危崖下也、此爲破天荒之局勢、前無成例、故特委會常發生費時而無結果之辯論、如今日所遇特委會有無資格宣布調解失敗、及着手編製報告一層之紛擾、即其證也、上述爭點、業已解決、其道有二、（一）決定使調解途經在名義上依然開放（二）決定繕具報告、而請國聯大會通過之、現謠喙遙起、謂十九特委會中之個人或小團體欲提出彼此參差之草案、但各委員於私人訪問時皆以團結慎重不爲勢難成就之舉動爲言、在此後數日之勞苦工作中、有可確言者、英國將主張的可能範圍儘量採用李頓報告書、蓋知和平之唯一希望、爲中日兩國酌就李頓報書所示之方針互相接近也、是以十九特委會之報告、必以李頓報告書爲根據、而附以其性質與影響現尚無推測之條陳云、

日陸軍當局之聲明

（電通社）

東京廿二日——國聯有適用規約第十五條四項之勢、陸軍當局昨夜以談話之形式、發表聲明如下、國聯與日本之論爭點、係不考慮遠東特殊之事情、而將適用於近代國家間紛爭之原則、強行適用、與遠東無關係之小國、於擁護自己、死守理想論、甚且表示希望日本脫退之態度、而主張適用第十五條第四項之情勢、非常濃厚、十九國委員會、放棄問題解決之努力過早、而急謀結束、公然表白國聯合本身之無力與失敗、

日本昨夜發出回訓

（電通社）

東京二十二日——外務首腦部協議之結果、昨夜對松岡代表之請訓、發出包括的回訓如下、一、帝國政府對十二月十五日之決議原案、與德魯蒙杉村案、尚有若干之要求、如日本方針不被阻害、稍有和緩之用意、茲承認代表部案爲此用意之反映、一、帝國政府期待於十二月十五日決議原案與代表部案之中間、到達圓滿之結果、望帝國代表對此修正努力、是外務當局以代表部案爲根幹、於原案字句、稍加和緩、以期達相互讓之地、

法國財政問題 衆院財委會開會 軍事預算難縮減

（哈瓦斯社）

巴黎二十一日——衆議院財政委員會竟日開會、討論防止漏稅及減稅問題、至夜間始散、政府提案中、關於稅減各條、於討論時尚未發生嚴重困難、左派各代表、繼續商洽、以便公同草擬一種條文、關於修改分類稅表、及對大家庭負担過重者、減輕租稅等事、業已同意、傍晚一般人以爲重要困難問題尚未議到、其最要者爲國防經費、若社會黨對于此項經費、堅求大加裁減、而不讓步、則左派意見、即有衝突之虞、蓋陸軍航空海軍三部預算案之報告員、均力主國防經費不能再事削減也、大約此三部部長反總理彭古、明日將出席委員會、陳述意見、財政委員會工作緩緩前進、結果將就政府提案中、反社會黨對案中各採若干條文、另作一種草案、此項草案、衆院似可予以贊同、惟若干委員、以爲接此草案所得之新財源、尚不足彌補預算虧空耳、

陳獨秀絕食案 已准接見親屬律師 特別待遇難全辦到

（路透社）

南京二十二日——司法次長述及共產黨在獄絕食事、謂共產黨犯八人、禁於此間某獄、近呈請予以特別待遇、因經駁絕、乃於三日前絕食、南京地方法院曾將此事呈報司法部、部中以爲特別待遇問題應由管獄吏自行決之、至陳獨秀目下已准其接見親屬律師、但以此案性質嚴重、故法院或不得不取銷其所享特別待遇之一二云、

日「滿」辦銀行

（路透社）

哈爾濱二十二日——華字報載稱、日商與「滿」商一團已由「滿洲國」允准集資舉辦一有限公司性質之銀行、定資本日金一千萬元、專事發展「滿洲」之工商實業、並將放款與小商家、聞哈爾濱長春瀋陽之許多商人、及橫濱正金銀行南滿鐵路公司均表示願爲該銀行之股東、

勝家爭議團 昨晚與警察衝突 被檢舉五十餘名

（電通社）

橫濱二十二日——昨晚七時勞動總同盟幹部等、率勝家公司爭議團員百數十名、將往訪紐格蘭旅社勝家公司總支配人瑪克利亞、正在橫濱公園會集之際、與警戒中之警察百數十名發生衝突、被檢舉五十餘名、爭議團不服、招於縣特高課長會同之下、與公司方面會見、交決議文而去、公司方面、有妥協之色、爭議前途、可望轉機、

國際絲業聯會 在巴黎舉行年會 決對抗日絲活動

（世界新聞社）

巴黎國際絲業聯合會現在巴黎舉行年會、出席者有德法意西及瑞士各國絹絲紡織業者及發售公司之代表、席上討論問題最爲各方注意者、爲關於日本生絲及人造絲之活動問題、大會對此之決議內容、據德國人造絲新聞所載如下、「日本生絲及人造絲、最近因日匯低落之結果、在外國市場大形活動、不獨歐洲市場受其影響、即歐洲在海外之市場、亦受其威脅、誠爲一注意事之可實、本聯合會茲決議、當即與因日方傾銷而受損害之其他纖維工業一致、締結對抗日絲之協定、並喚起各政府當局之注意、」

蘇聯學校制度

（塔斯社）

莫斯科通訊——蘇聯學校制度之擴充與學生數量之增加、爲蘇聯教育迅速發展最顯明之特徵、一九一四至一九一五間、俄國中小學計七萬八千八百四十七所、學生總額計五百二十萬零九千人、今年學校數達十五萬二千六百五十四、學生數達一千七百六十三萬九千、城市中小學畢業生註冊者達百分之七十、各共和國在革命前除少數教會學校與專供特權階級享受之教育機關外幾無學校、在近時則學校制度之擴充非常迅速、如外高加索現有學校六千四百七十三所、學生九十一萬五千名、烏茲貝克斯坦現有學校四千六百十三所、學生三十二萬二千五百名、土其門斯坦現有學校九百三十八所、學生九十一萬二千名、即遠僻落後之塔什克共和國亦有學校七百七十七所、學生六萬五千名、全國各地小學制度、本年可臻完成、普遍識字運動、亦已獲顯明之進步、如韃靼共和國達其斯坦、奧塞太等地民衆、革命前後全不識字、現已因普遍識字運動而進步不少云、

蘇俄中執委會 討論經濟計劃 各要人有演說

（塔斯社）

莫斯科二十二日——蘇聯中央執行委員會明日將於此間開會、討論一九三三年之聯邦經濟計劃屆時人民委員會主席莫洛托夫、財政人民委員長格林柯及農業人民委員長加可夫里夫等、均將有重要演說、

中英庚款會 明日舉行財務會 討論鐵部借款案

中英庚款委員會、明日在九江路一號舉行財務會、該會之委員長朱家驊業已來滬、以便明日、參加討論、聞明日議案頗多、最重要者、厥爲鐵部當局之完成粵漢路借款、其要求之數目、達一百二十萬磅至一百五十萬磅之鉅云、

保障私人權利 私法保障國際會 本年籌開一次會

（世界新聞社）

伯訥訊、私法保障國際協會（會長勞德氏即前海牙永久法庭庭長）、定於本年在伯訥開第一次國際大會、現正在籌備中、該協會之目的在提倡互助、對於凡私人權利之被踩躪者、予以保護、在各文明國間對於此問題之注意、日形增長、協會負責者預料此次大會可得圓滿結果、但同時表示一種懸慮、以目下各國當局者對於私人權利、輒不辭加以摧殘、往往以官廳之便利解作公衆之利益、故各國政府對於大會、或不免有禁止該本國代表赴會之事云、關於大會欲知詳情者、可逕函海牙私法保障國際協會會長勞德博士詢問、

芝加哥麥市

（路透社）

紐約二十一日——上週麥市恍惚不定、市上到貨既多、復以坎那大交易所不穩之趨勢、遂見不良影響、俄國同意於購進大批坎麥消息後、雖證實不確、但已使多數空戶急遽抵補而後、溫納巴外國買進消息又助成有力傾向、冬麥區域、頗見旱象、故售賣者似因麥價進步而見收束、麥價俱在平價之下、此各國皆然、緣美麥收成減少、世界小麥供給本年勢將減縮、故商家之意、麥市將有巨大反動可觀、同時進出口商家之意、金融轉變或將使美麥及外國麥價見差價、底出口交易將有活動之望矣、

整理湘省團防 挨戶團改保安團 經費由田賦附加

長沙通訊 匪勢——湖南自前清末時、即有地方保衛團之組織、惟因制度不良、徒資地方豪劣操縱、實無力量之可言、迄民十七年、何鍵主湘、特斟酌情形、改編爲挨戶團、嗣因流弊仍多、又變更編制、仿照軍隊、分別改爲保安團及保安大隊、至經費則由各縣田賦附加不准自由派捐、現全省各縣、均已改編完竣、正在積極訓練中、民政廳昨將湖南團防整理與改革之經過、詳情呈報內部、湖南自民國十六年後、匪勢愈張、邊區每波竄擾、國軍分進防剿、因政局影響、征調靡常、深苦顧此失彼、爲謀人民自衛起見、乃從事於地方國防之整理與改革、數載以還、編制頻經變更、其實力則已日益健全、茲將改革經過與所著成效、條陳如次、而鄉村守望隊及劃共義勇隊之遞嬗以與國防有相互功用、亦附述焉、

組織——湖南歷有團防制度近年每因時勢需求編制逐漸改進、在民國十七年以前、各縣團防、均係沿照清末地方保衛團辦法、徒資豪劣操縱、兵由僱傭、絕少訓練、以之剿匪、不啻齎械資糧、嗣乃一律改編爲挨戶團、製頒條例、規定各縣設挨戶總局、城鎮鄉得設挨戶團分分局、其原因有團槍以槍兵六十名、組爲常備隊一隊、所有無槍壯年男丁、則用三丁抽一五丁抽二之規定、編組爲守望隊、各守汎地、閒而不練、以輔常備隊所不及、而皆受挨戶團總局之指揮監督、總局設正主任一人、由總長兼充、副主任一人、由各公法團、縣黨部及鄉鎮代表票選公正士紳二人、呈由總局擇一委任之、

分區——旋因考察各縣挨戶團、仍多各自爲政、其鄉鎮分局、流弊尤難指數、一縣之內、雖可調遣然鄰縣有警、均不互相援助、復於民國十八年、委地域居中之縣長、兼充聯防指揮、一區發生匪患由聯防指揮調度防剿、所有各縣鄉鎮分局、一律撤銷、並派督練員、分團防訓練所、抽調各縣團隊下級官長、授以軍事學術、造成幹部人才、且因各縣挨戶團常備隊、每隊槍兵六十名、單位過多、實力單薄、又將編制變更、規定每隊槍兵九十名、惟守望隊之編組、仍照舊規、然當時各縣聯防指揮、均係縣長兼充、多屬文人、不嫻軍事、於防剿訓練、難計嚴密、乃於民國十九年、又另劃區域、擇要改設團防區指揮、選委軍事人才、調集區內團隊、集中訓練、指揮防剿、

協剿——是年秋、赤匪進擾長沙之後、益覺有將團隊編制改進之必要、遂將平瀏醴三縣挨戶團常備隊、改編爲各該縣保安團、並令各縣將挨戶隊、悉仿照軍隊部勒、厲行擴大組織、俾各顧名思義、捍衛地方、至二十年、則以平瀏醴三縣保安團隊改編後、協助剿匪、收甚宏、遂令其餘各縣、次第推行、以厚自衛力量、因製定章程、將各縣挨戶團常備隊、斟酌情形、改編爲該縣保安團或保安大隊、凡各縣挨戶團常備隊、在六隊以上者、改編爲保安團、六隊以下者改爲保安大隊、遴委重事人才、充任團長及大隊長、其各縣剷共義勇隊、亦經頒布獎懲辦法、分派督察員、嚴行督促、實地調查、以免積久生玩云、

器械——全省保安隊及挨戶團隊、約共有步槍二萬九千三百四十枝、馬槍二千二百三十八枝、手槍一千一百五十枝、各種子彈二百餘萬發、至剷共義勇隊武器、除快槍外、輔以鳥槍刀茅劍等件、尚足敷防剿之用、

經費——各縣團防經費、自十八年起、即改由田賦附加、不准自由派捐、現在接收入概數、約爲五百零一萬九千二百有奇、支出約五百四十八萬七千四百有奇、至義勇隊、除戰時酌給伙食外、平時爲無給制、

防務——近年湘省清剿匪共、本自清鄉司令部負責辦理、惟本廳掌管民政、亦負有綏靖之責、對於各縣團隊、及義勇隊、時與清鄉司令部會商整理、督飭清剿、雖中因各項阻礙、其收效尚未能如始願所期、

成績——然就其已著之成績而論、實亦大有可觀、如汝城、茶陵、攸縣、平江、瀏陽、醴縣、石門各縣、先後被匪彭德懷、孔荷寵、王炳南等竄擾、經槪團隊防勦、尚能單獨作戰、常獲勝利、前此湘中軍隊奉調入鄂贛剿匪、所遺防地、即由各縣保安團隊、推進填駐、其後方清剿任務、則由義勇隊擔負全責、現擬各縣報告、大股匪共、均已完全消滅、即有潛伏餘孽、亦即經令飭繼續清查戶口、舉辦聯防、不難搜剿肅清云

紐約上週棉市

（路透社）

紐約二十一日——上週棉市、因有商業買進、及各方買進等相當需要、故見平穩、此種買進、半因價低、故有投資買入者、現貨交易平靜、價尚堅穩、棉區問題、尚無曙光、衆意苟非在農民救濟案中、規定限止、則植棉者仍將增多其棉區也、據華盛頓報告、參院對農民救濟案中之分配改正、僅及於麥農、而棉農將另以他法救濟、此種不定狀況、使投機於棉者裹足、更足使棉貨前途及生貨均爲阻滯、

今日衆院通過一棉產債劵案、債額七千五百萬元、現尚須待參院之通過也、

陳獨秀已准接見律師

義勇軍絕塞苦戰 馬占山每戰當先
駐黑日軍疲於奔命 紅槍會改編武術隊

（哈爾濱通信）——黑龍江一省、自馬占山首舉義旗、各地義軍、紛紛響應、冰天雪地、轉戰經年、雖以餉械兩缺、後援不繼、中間屢遭挫敗、然而再接再厲、其勢未嘗稍衰、艱困卓絕、實足驚天地而泣鬼神、使敵人爲之喪胆、世界人士、爲之驚異、九月之末、蘇炳文起義滿洲里、各部義軍、雲集響應、會兵黑垣、聲勢大盛、乃終以兵單力薄、不堪日人砲火之壓迫、復告敗退、茲撮記黑省中日軍現狀一二、俾中國關內人士知龍江絕域、尚有數萬中國健兒、爭整個民族之生存、正與日人作如何艱難困苦之爭鬭也、

黑省義軍飢寒交迫

蘇馬各軍既敗、中國人或將以爲黑省義軍、今已完全消滅、其實大謬不然、黑省現有義軍、其勢仍屬不小、其爭抗精神、亦未嘗以蘇馬之敗而稍衰、茲將黑省現有義軍實力以及其再接再厲之情形、詳紀於下、（一）馬占山三次攻黑之舉雖敗、然其實力、並未受若何重大損大、馬之所部、若徐子鶴徐景德部旅長等所屬萬五千人、此三部戰術、各有所長、徐子鶴部以大刀隊著聞、徐景德部爲馬之基本軍隊、戰功尤多、部部則軍事與黨政兼長、其他如鄧文部、現有兵士二萬人、紀律嚴明、常能喚醒滿洲軍反正、濮炳珊部現有四千餘人、以砲術著、李海青部有兵一萬、攻城奪地、屢挫強敵、宋喜和旅現有五千、亦勇敢善戰、統計各部兵力、雖經數次大戰、尚有五萬四千人之譜、（二）蘇炳文部退入俄境者三千人、另有七千人、退集某山中、故現時黑省義軍、尚有六萬四千人、蘇馬雖退、各部將領、仍積極活動、日謀反攻、獨惜後方接濟毫無、餉彈皆缺、雖抗戰有心、終苦效死無矛耳、

義軍孤懸塞外、拚血肉之軀、以與日抗、悲壯慘烈、人世未有、而給養之困難、尤爲義軍之致命傷、茲略述一二困苦狀況、以見一斑、（一）軍械方面因轉戰經年、補充毫無、故深感缺乏、現下必須急速補充、始能繼續應付日軍之進迫、（二）黑省東北部之通北・德都・龍門・嫩江・……等縣、食糧完全缺乏、農民多半他移、軍中至以豆餅（馬之食料）充飢、糧食之缺乏、可想而知、（三）關外寒早、初冬即已飛雪、義軍十分之二、今尚穿夾衣・夾帽・夾鞋、氣候在零下三十度、如此單薄軍衣、安能禦寒、義軍雖處此萬難之境地、然抗日之志、反而益烈、軍中有歌曰、「義勇軍、不賺錢、鞋拉（北方之禦寒鞋）帽子都不全、凍的脚腫臉也爛、只爲的是救國難、殺掉一個日本兵、我也心甘我也心甘、

紅槍會之奇妙莫測

義軍雖屢遭挫敗、日軍之犧牲亦大、且不獨軍隊有重大犧牲、即在政治上經濟上、亦損失頗鉅、茲略述一二、（一）七八月間、呼海路及中東路中段（安達站）與西段、爲義軍相繼截斷、不能通車者三四個月之久、同時並將電線切斷、日人受此兩項損失、達百萬元以上、（二）義軍四處活躍、地方秩序、不能安定、日人自無由穩定其政權、（三）因地方秩序不能安定、移民計劃、進行頗感困難、此外因義軍繼續不斷的抗日、直接間接助長民衆民族意識之發揚、抗日之勢、遂愈煽愈盛、足使日軍疲於奔命、不遑甯處、至日軍死亡人數、則一年以來、不下萬人、

東省除義軍外、更有一種紅槍會、完全爲鄉村農民所組織、其組織之動機、亦完全由於日軍之壓迫、現下此種紅槍會、其勢力已奄有黑省全部之七八、臨陣之際、手持長柄扎槍、口中連喊殺殺殺、自謂有神明扶助、可使刀槍不入、其實假此以自壯其膽耳、神明云云、不過是一種假託、然日軍畏之特甚、稱之曰鐵人（卽謂其刀槍不入）義軍有收編之者、則曰、『武術隊』、借重其奇妙之槍法、每以八九十人、破日軍三四百人、可謂勇矣、紅槍會大部志在反抗壓迫、但亦有僅以保衛鄉村爲務者、

興安嶺畔日軍數

黑省現有日軍、如松木。平賀。平松。等部、其駐在省垣有五千八百名、（騎兵三之二、步兵三之一）、齊克路之泰安鎮、有騎兵三百、克山有騎兵三百、呼海路之海倫、有騎兵四百、綏化二百五十名、呼蘭一百五十名、拜泉一百五十名、中東路中段之對青山、有一百五十名、小蒿子一百名、昂昂溪一百名、中東路西北段富拉爾基一百名、扎蘭屯一百名、博克圖六百名、海拉爾六百名、滿洲里七百名、齊克路北支線甯年站五百名、拉哈站二百名、此外尚有游擊隊五千人以上、總計黑省日軍、爲數不下一萬一千五百人、但其調駐換防、變動極多、上所調查、不過爲一種約計而已、

東北民心未死、茲述一事、以見東北民衆抗日心理、已日益普遍而深入矣、十一月間、記者在省垣、曾途遇一親日軍官、臂黃色徽章、招搖過市、有小兒尾隨其後、低聲呼亡國奴者再、軍官因慚、乃急去其章、藏之衣內、余見而大爲感動、餘者不論、卽此一端、可知東省名亡而實存也、

馬占山之英勇沉毅

馬占山將軍之爲人與其抗敵之智勇、度中國人知之已稔、余今因記述黑省義軍之便、輒願復爲一述、雖然、余之爲此介紹、自信一字一句、皆出客觀、決無絲毫感情關係夾雜其間、而故爲阿好之語、此則應先行表明者、馬之爲人、英勇沉毅、特具異稟、每戰輒在陣、炮火如沸、馬未嘗動色、意志尤堅强、雖屢遭挫敗、抗戰之志非特不稍衰、轉因而加甚、前在黑河余嘗觀其居室、臨街而宅、自窗中可窺其榻、左右有請其移寢內室者、馬曰、『余在前線時、雖經日軍猛烈之爆炸、未嘗却顧、今居此、何懼焉、』其精神邁越蓋類此、馬少時未嘗讀書、但能作簡略日記、在軍中時、凡日軍種種行爲、輒自書於冊、儲爲報告國聯之資料、左右屬文稿、馬輒指其瑕疵、並自加增刪、靡不切當、此又其智慧絕特、不可幾及也、

鷄能救主（美聯社）

西雅多（美國）——最近法院審理一醉漢判其短期徒刑、該犯則稱家中有鷄甚多、每日氏躬自餵飼其法係放穀手心中以饗諸鷄、除氏外無人知用此法、且非用此法則鷄將告罷食、鷄如絕食、鷄命則旦夕可危、法官柯登氏聆其至理、惻隱心動、雅不欲諸鷄因氏被囚而殉生、故傳令釋之、

日學生左傾
受學說文藝影響 文部省深加注意

東京——（世界新聞社）日本之左翼運動、日形熱烈、至去年度末之三月底、學生受左傾處分者、約近千名、此等左傾學生大多身體健全、兩親健在、生活程度旣屬普通、在校成績亦非不良、其具有左傾思想直接原因、文部省就大專等校左傾學生二百六十六名之筆記告白等調查、認其中一百四十六名受關於左傾理論及普羅文藝之影響、三十七名因對社會現狀懷疑、三十八名則因受左傾友人之影響、爲其主要者、又關於左傾理論之文獻中、如前京大教授河上肇博士之資本論入門、貧合物語、馬克思主義經濟學、馬克思主義之基礎理論等、在指導學生地位之大學教授之著述頗多、文部省對此深爲注意、

角門昏去送治 途遇棺車嚇醒

哥羅拉多（美國）——（美聯社）城中一人名依拉斯沃年二十六歲、在街中與人角鬥負重傷、警察將其染血之身、置於擔車上、神態昏迷、奄奄一息耳、詎氏於瞬息中、見一棺車迎面而來、氏不由分說由車中跳下、狂奔逃去、警士追隨莫及、不知氏跑往何處、無法送氏入院就醫、事後推測氏之忽然逃走、係見棺車、驚爲彼身而來者、故三十六計走爲上計、一溜煙的走而大吉、

賭客禍不單行

可立福地（美國）——（美聯社）賭場失意人、卽是情場失意人、遭此禍不單[illegible]

英國新式無齒保安刀

華端利

（甲種）八元五角
（乙種）五元五角
（丙種）二元七五
（特種）六角
（刀片）每元四片

「華端利」、不是尋常的出品、他的構造、與市上的保安刀完全不同、刀身與刀蓋、乃膠質製成、並無鐵齒高聳、用時靈敏舒適、用後更無須洗理鐵齒之麻煩、寒冬斷硬、將刀浸入沸水用之、尤爲鋒利、且不炙面、

各大公司 各大藥房 均有出售

義勇軍絕塞苦戰狀況

陝造林計劃

造林分三年完成　煉油製漆同舉辦

(續昨)

(乙)造林——自二十二年起、每屆春季植樹期間、各縣建設局及縣政府負責督率民衆及兵士在各區材務局指導之下、及時植樹、嚴厲監查、認眞獎懲、務期家家植樹、人人保護各縣荒山荒地、河岸渠畔、國道省道縣道、村鎮坟塋諸林、均由本年起、栽植五分之一、凡開設苗圃已在十畝以上之四十九縣、最低限度、每縣需栽樹二萬株至五萬株、苗圃未足十畝之十九縣、每縣需栽樹一萬株至三萬株、初設苗圃之二十五縣、栽樹株數、暫不限定、冬季各縣建設局、須將本年植樹成活株數、切實查報建廳備查、本年全省可植樹一百一十七萬株、

(丙)利用——(子)秦嶺採木、秦嶺木材、應及時採伐利用、擬由二十二年起、依照本省第九十二次政務會議通過本廳所擬陝西採木股份有限公司進行計劃、着手籌備進行、俾秦嶺天然森林、得資整理、可用之材、得其利用、同時以收入純利之一部、辦理本省建設事業、(丑)桐油精煉廠、陝南桐油、爲吾國名產、向極銷售海外、徒以人民不知培養、不謀發展、以致偌大利益、日形退化、本年春季、由建設廳派員前赴陝南各地、調查桐籽產量、桐樹種類、土法搾油工廠、桐油銷路、及最近產銷各情形、以爲籌設桐油精煉廠之準備、(寅)製漆廠、由建設廳派員前赴陝南各地、調查漆樹種類株數漆液產量、土法採漆工廠工人、漆液銷路及最近產銷情形、以備籌設製漆廠、(卯)造紙廠、本省嶓冢山及大巴山森林、多係竹木混交、楮樹尤夥、爲造紙原料、在南鄭、略陽、甯羌、洵陽、安康、西鄉等縣、人民用土法造紙者極多、獲利亦厚、且此等事業、已經營多年、徒以人民無知、不求進步、故雖經營有年、終無長足之發展、擬自二十二年起、由建設廳派員前赴陝南各縣、調查竹類楮類生長最多區域、竹楮產量用途銷售情形等、以備設造紙廠、(辰)銀耳試驗場、由建設廳派員前赴石泉、漢陰鎮、巴西、鄉城、固、南鄭等縣生產銀耳區域內、調查銀耳生長地方、及其所需溫度光線濕度等、以爲籌設試驗場之準備、(巳)單甯廠、由建設廳派員前赴漢陰石泉西鄉等縣、調查橡樹皮產量、及土法製取單甯工廠、以備籌設單甯廠、

(二)第二年(民國二十三年)本年設立安康楡林大荔三區林務局、切實進行以下工作、

(甲)育苗——苗圃面積、在十畝以上者四十九縣、其未足二十畝者、均須擴充至二十畝以上、本年每縣均須育成苗木二十萬枝、其餘未足十畝之十九縣、及初設苗圃之二十五縣、本年苗圃、均須擴充至十畝以上、每縣必須育成苗木十萬株、總計本年可得苗木一千四百萬株、

(乙)造林——今年苗圃面積在十畝以上之四十九縣各需栽樹五萬株至十萬株、苗圃未足十畝之十九縣、及初設苗圃二十五縣、各需栽樹三萬至八萬株、統計本年可栽樹三百八十萬株、以後有大規模荒山造林、擬請政府抽撥軍隊、協同栽植、以副本省兵工造林之旨、所有荒山荒地省道縣道河畔等林本年應植樹五分之二、

(丙)利用——(子)秦嶺採木、秦嶺採木事業、可入於正式營業期間、(丑)桐油精煉廠、在南鄭安康、正式成立桐油精煉廠各一處、內部組織、與普通工廠同、開辦費約需五千元、經費月需五百元、由省庫撥支或招商股亦可、成立後以較廉市價、收買各地土法製出之桐油、加以精煉、改良其裝璜、運銷漢口各地、(寅)製漆廠在南鄭安康正式成立製漆廠各一處、內部組織、與普通工廠同、開辦費約需五千元、經費月需五百元、由省庫或商股均可、成立後價收各地土法製出之漆液、加以精煉改良其裝璜出售、(卯)造紙廠、在甯羌略陽正式成立造紙廠各一處、內部組織、與普通工廠略同、開辦費一萬元、經常費月需六百元、由省庫或商股均可、成立後先購最新單式造紙機器一架、約需三千元左右、造紙之纖維、仍用土法磨製、(辰)銀耳試驗場、在漢陰正式成立銀耳試驗場一處、內部組織、與各試驗場同、開辦費一萬元、經費月需四百元、由省府撥支、成立後選購適宜山場、按步試驗銀耳繁殖事項、(巳)單甯廠、在石泉縣正式成立單甯廠一處、內部組織、與普通工廠同、開辦費一萬元、經費月約五百元、由省庫或商股均可、成立後先行購用簡單輕便之製取單甯機器一架、製取單甯、運售於漢口西安等地、

天災並非人爲

警察難驅雨水

(美聯社)

古當里(美國)——本城連日大雨、道上底處、可以行舟、故各住家之地窖、不免有水流入、各家主婦以此竟歸咎于城中警察、齊集或電話警局、要求制止雨水侵入、有一婦竟老實不客氣、提然請派警驅捉其家、將雨水請出門外、警察答謂大雨滂沱、實爲天災、并非人禍、竊賊入家、可以逐出、雨水入戶、將何請出、國法雖嚴、對此天意、將如之何、警員多緊、而驅逐無情雨水、尚未有辦理經驗、警察雖婉轉說明、而主婦尚嘖有煩言、絮絮不休、一家電話答覆方已、一家又來、警察四方應付、力竭聲嘶、而天上大雨毫不示弱、仍大下而特下也、

日本之電信事業

去年度顯見進步

確立國際通信地位　播音網幾遍佈全國

(世界新聞社)

東京——最近日遞信當局談日本電信電話之發達現狀如下、

去年日本電信事業之進行、除電信局之增設、電信回線及通信機械之增設改善等外、爲東京釜山間直接通信之開端及內地朝鮮間電報疏通之益趨圓滑、滿洲事變後、又在日本與滿洲間開拓新電信連絡之路、而滿洲與諸外國間之電信連絡、亦改由日本經營、又應時局之必要、將一向限於和文之新聞電報擴充爲歐文、

至於電話事業、去年爲四年事業計畫(昭和七年至昭和十年止)進行之第一年、事業如電話局之增設、自動交換化、電話加入區域之擴張、市外電話回線之增設、都市和近郊地之通話之改善等、均有良好成績、又懸望多年之內地朝鮮間之電話連絡最近亦有實現之曙光去年末、已將工事完竣、

至於國際無線電通信事業之確立、亦爲日本多年來之懸望、最近已樹立利用民間資本建設國際及殖民地之無線電話之方針、關於此事業之國庫負担契約、去年提出於第二次臨時議會後、已得參衆兩院之贊成、最近對於國際無線電話公司之設立、正在着着進行、預定之股款、亦已繳付完了、去年、日本與日內瓦暹羅及阿根廷間及台北馬尼拉間、已建設新無線電台、開始直接通信、

至於無線電播音事業、在日本最近有非常之發展、播音網幾遍布全國、去年一年間、新設秋田、松江、函館、高知、及京都五播音局後、全國計有十九播音局、而民間之裝置收音機者、去年亦增加三十六萬座、總計突破一百三十餘萬座、最近又實施日「滿」定時連絡播音、並播送其他國際間之夏令配克大會之狀況、及有關於國聯之情報及講演等、並與暹羅亦實施連絡播音、

赤匪逼近南昌

各界電催蔣來贛　傷匪昇瑞金甯都

南昌——朱毛、以國軍大部駐南豐南城黎山等縣、後路深感威脅、特令由僞獨立第四師偽南豐模範團集合南豐之饒坊大頭山及雞裏塘、聲言犯南豐、以圖牽制、當經駐南豐部隊於十三日馳剿、激戰甚烈、斬獲甚衆、竄東鄉之匪得訊後、又聞黎川南城國軍有向東邀截之勢、十三晚即由陳坊橋一帶向東退竄、諸溪之匪僞七軍全部亦同時向後移動、省垣五十三團體電軍委會蔣委員長云、近日赤匪黎陂顧單進犯、陷金谿、掠東鄉、古崇仁、閩隔川、逼近南昌、人心震動、宜黃可危、設有疏虞、赤匪且沿江順流而下、遙薄安慶、旁潰湘鄂、蔓延閩浙、東南半壁、從此休矣、萬乞簡鏡親往、悉移駐鄂之師、速爲援贛之舉云云、某要人談贛東臨川等縣已有重兵堅剿、赤匪不難肅淸、惟各團體領袖及黨政要人擬由省黨部領銜、再發沉痛長電、催蔣早日來贛、攘外必先安內、又朱毛令將在金谿俘獲偽八千餘昇送瑞金甯都一帶、偽後方醫院療治、共黨執委、書記圖謀反動犯羅及雲等三人槍決、熊式輝連日午夜親赴公安局、城防司令部、水上公安局視察、以維治安、返府見守望崗警假寐熟睡、擬裕決、旋念初犯、改處徒刑二年、

十年後之菲島

政治控制於日本　商業控制於華僑

(世界新聞社)

密勒評論報云、在全世界之報紙中、對於任何民族或國家之企圖獨立者、加以反對、本報(密勒)當爲最後之一報、菲列賓人民之獨立願望、本報素予以深切同情、惟是此次美國會之急促通過菲島獨立案、吾人苟細察其底蘊、不禁不起疑問、此次之美國「放棄」菲列濱運動、殆不能被目爲出於以公道待菲人之動機、反之、此項運動實爲向來互相反對而今則相與鈎結之三種階級卽資本家勞工及農民之自利的聯合之結果、資本家大體由糖業者爲代表、其目的爲從美國市場驅逐免稅進口之菲列濱糖、勞工團體欲阻菲島工人自由進入美國以免與彼等競爭、而農民則欲菲島種種農產物尤其大量之可可油不再暢銷於美國市場、至日本、斷然歡迎菲列濱之獨立、在殖民目的上、菲列濱確比滿洲爲更具可歡之處、從今日起、十年之內(獨立案規定十年後開始獨立)、可有許多變化發生、自無待言、蓋獨立案原祇以獨立之最後決定委諸菲島議會、而近日馬尼拉來訊、既示菲人頗不滿意於此案也、然而菲島果完全獨立者、則一種結果殆不可見、卽日本人於政治上控制該島、中國人則於商業上控制該島、目下前者被限美國之海軍、後者則被限於美國之入移民律也、

後顧之憂

吾人唯恐不壽。至令妻兒無靠。既壽，又恐晚年無力自給。二者固屬兩難。其補救方法。惟有投保人壽保險。爲無上上策。每年只須付極少數之保費。即可避免一切後顧之憂。

永康人壽保險公司
九江路一號
電話一四三七六號

探勒汽車——每句鐘三元　廿分鐘一元——電話七〇〇五〇

短跑的成功秘訣 切忌貪多嚼勿爛

劉長春專攻一二百米 關長發冷鑊裏爆熱栗

前天已談過了一百米、並且將中國的百米名將一齊網羅來介紹給讀者、現在繼續寫二百米四百米兩項的人材和成績、貢獻給愛好運動的朋友、一百米和二百米的練習以及衝出、大概是相彷的、四百米好像就比較有些不對了、因爲雖然同是短距離的徑賽、但以百米去擬比四百米、程徑既多增出四分之三來、跑法便不得不稍有更變了、而速度方面僅能在八十度內外、到了最後的五十米、便要使出跑百米的一百二十度的速度來、賽百米始終是用着百度的速度、到最後二十米、有本錢的運動員還可以掙扎到一百二十度的速度、以求最後的勝利、、二百米的速率和百米祗有些微的出入、最好能夠拿跑百米的步伐和速度來跑二百米、可以坐獲錦標、普通的人們二百米起步至一百五十米的過程中、都是運着九十度的速度、百五米而後、才拚力的衝刺哩、劉長春現在的跑法與從前微有不同、因爲他從前是兼跑四百米的、這二百米的前四分之三的徑常程、于不知不覺中使用着九十五度的速度、到了百五米之外、才將全力發揮出來、自從在亞介匹克運動會回來、就放棄了四百米專心、在百米二百米兩項上使用功夫、原因是在洛山磯的時候、受到一種意外的教訓、便是某國的新聞記者說、一個運動員竟能擔任着三項的激烈運動項目、不可謂不經濟、如果再多兼幾項、那不是更佳嗎、這幾句話雖然是滿帶着譏諷的成分、然而確有至理、而他實在是希望劉君專一成功、試看現在的世界田徑名將、兼兩項出名的、已是鳳毛麟角、何況一個人兼着三項呢、劉長春是一個很聰明漢子、焉有不明白的道理、於是回國之後、便從善如流的放棄了四百米一項、專心一意的在百米二百米兩項上進攻、同時很希望國內的運動員、千萬要將這兩句話奉爲金科玉律、須知「貪多嚼不爛」是體育家進步不快的一個絕大的原因、下面是二百米四百米的成績表、

二百米

劉長春	北平遼東	二二秒	(遼津對抗會)	五月二十九
程金冠	上海白虹	二二秒	(滬俄僑白虹)	十月二日
招壽昌	天津開灤	二二秒二	(津萬運預選)	九月二十四
傅金成	上海江南	二三秒三	(滬萬運預賽)	十月十五日
楊開祚	上海白虹	二三秒八	(虹夏對抗會)	十月二十三
王精熹	北平輔仁	二四秒	(遼輔對抗會)	五月十日
閻東坡	天津	二四秒	(華北會預選)	九月二十一
張長裕	天津南開	二四秒	(本校運動會)	五月二十一
朱文楷	北平育英	二四秒二	(育英抗清華)	五月八日
鄭文鑄	上海交大	二四秒二	(交大對光華)	十月五日

四百米

關長發	上海白虹	五三秒二	(白虹對南京)	十一月六日
劉長春	東北大學	五三秒六	(東北抗燕京)	五月五日
姚光乾	河南	五四秒四	(十六屆華北)	十一月十一
何德寶	上海中青	五四秒八	(上海六團體)	六月四日
王精熹	北平輔仁	五五秒五	(十六屆華北)	十月十一日
胡士煊	南京中大	五五秒六	(京四屆公開)	十月十七日
王玉振	北平燕京	五五秒八	(平市民運會)	五月二十八
傅金成	上海江南	五六秒一	(本校運動會)	十月四日
韓景林	河北	五六秒二	(冀華北預選)	九月二十一
王家縣	山東	五六秒二	(魯華北預選)	九月二十一

劉長春的二百米、在百米中已經說過了、他現在放棄了四百米這一項、二百米或者有新的成績發現、能夠闖進二二秒的大關、那便前程無限、有人說程金冠將來能夠和老劉並駕齊驅、這話並不過分、因爲事實最大雄辯、程金冠的成績、完全由悶幹得來、舉凡百事祗要幹、沒有不出人頭地的、試看程金冠的百米二百米成成績、多麼活潑而有希望啊、招壽昌的二十三秒二、也還不錯、不過他的進步速率沒有程金冠來得快、並且不大肯加油、他的百米成績和程金冠是並肩的、今年的發展、或者程金冠比較他來得快也未可料、傅金成是短跑的奇材、雖然在劉程招三人之後、可是他的前途來得光明、祗要假以時日、不難與劉程爭一日的長短、楊開祚自信心太重、但有時也肯拚命的去幹、王精熹閻東坡張長裕這三個是站在一條戰線上面的、照成績上講、進步或許是無分軒輕、但實際並不如此、閻東坡有力不肯用、懶得要命、張長裕嗜好足球的念頭、比較鴉片癮還深、二百米的成績方面、當然要受到一種莫名其妙的影響、就中當以王精熹希望較高、朱文楷鄭文鑄比成績也是一樣的不差毫厘、但鄭文鑄比較朱氏來得肯幹、故鄭的進步必然較朱氏來得快、四百米裏霍的跳出一個關長發來、在去年南京百虹對抗會裏、竟以五三秒二打破劉長春的五三秒六、看是冷鑊子裏爆出一個熱栗子來、令人驚異、開封健將姚光乾的成績五四秒四、也很夠味、何德寶的五四秒八、僅算是中平的成績、因爲他對人說還未盡所長、否則有猛追姚光乾之想、王精熹的四百米起步快極、可是每每中途不肯努力、如果自始至終像起步五十米內那樣的跑法、則成績當不如此之壞、胡士煊較有實力、王玉振亦虎虎可造、傅金城的四百米沒有二百米的成績好、韓景林王家縣成績平常尚須努力、

今日秩序

中華足球

今日延期

西聯足球

意介隊對臘克斯	初級跑馬廳
蘭克夏對阿伽爾	初級跑馬廳
蘭克夏對初級會	初級虹口二
測量隊對循光隊	初級虹口一
英海軍對西人隊	紫介臘克斯
葡萄牙對意海軍	紫介跑馬廳
華捕隊對衛生隊	友誼虹口三

上海籃球

南光對健美	乙二	六半樂秀榮
華東對鷹隊	甲二	七半蔣湘青
滬江對七隊	甲二	八半張國勳

(註)今晚南光健美改在六時半、滬江七隊改在八時半、

工商足球

市士對滬智	七時三十
志勇對青雲	八時四十
月光對健華	九時五十
蒲淞對鼎足	十一時
時新對建國	十二時半
中央對燕翼	一時四十
心心對嶺南	二時五十
三林對良友	四時

西青籃球閉幕 接演排球好戲

西青體育會的籃球、已經結束、接着又開演排球新劇、報名者有一十四隊、其中以中青麥令甲西青甲江灣甲四巨頭實力爲最強勁、將來必有一番激烈戰鬥、鹿死誰手、自不可知、茲已探悉定於二十八日(下星期六)下午一時開始、十四隊之名單如下、共分甲乙兩組、計加入甲隊者爲中青、麥令甲、西青甲、江灣甲、及黑白五隊、採雙循環制、每隊輪及與他隊比賽二次、加入乙組者、計爲磊中丞、麥令乙社教堂屈配杜英華俄僑隊白隊江灣乙西青乙九隊採單循環制每隊輪及與他隊比賽一次、統於星期六下午舉行、在下星期六排球開賽時、於午後二時舉行籃球錦標賽授獎禮、計甲組爲海賊隊、乙組爲約翰附中隊、女子爲兩江隊、茲將第一週排球秩序、探錄於後、

磊中丞對英華隊	一時一刻
籃球錦標給獎禮	下午二時
白隊對江灣乙隊	二時三十
黑白隊對西青甲	三時十五
江灣甲對麥令甲	下午四時
麥令乙對屈配杜	五時三十

(註)中青及俄體會輪空

平市地球消息

北平通信——全市公開地球比賽會第二週之末日、於昨晚七時起、仍接觸於青年會地球室、兩幕對抗、戰績甚佳、結果胡育民、楊光祜、李鶴峯、劉振漢隊勝利、今晚星期休息、昨日結果如左、

下午七時	總計	平均
胡育民	三五九	一一七又三分之二
楊光祜	四八七	一六二又三分之一
祖澍田	二五四	八四又三分之二
金醒吾	四一四	一三八
下午八時		
王繡右	二三一	七七
王瑞林	三六三	一二一
李鶴峯	三九六	一三二
劉振漢	二四九	八三

逸園賽狗成績表

一月八日 第一至六次賽成績 (第七至十二賽明日續刊) 場地乾燥

三十七——第一賽 五百碼讓路賽

	狗名	性別	起步	半程	末灣	終點
一〇九五	旭得史托樓	雌	五	一	一	
三	漢姆會	雄	七	三	二	三身
一〇九九	賽克浪	雄	二	六	六	十二身
三	番姆福反丁	雄	四	二	三	身半
一〇九六	恩脫來白及	雄	六	四	五	大半身
一四	特勃而騰	雄	一	五	四	身半

時間，三十二分十一秒，五元票獨贏十九元八元，位置七元四角，八元二角，九元九角，兩元票獨贏七元九角，位置三元一角，二元九角，三元六角

三十八——第二賽 二百七十九碼讓路賽

	狗名	距離	性別	起步	半程	末灣	終點
一〇九五	皮愛去	三六四碼	雌	二	一	一	
一〇〇三	勃留特區	三四〇碼	雌	五	四	二	
一〇九六	派克非而特	三七三碼	雄	六	五	四	五身
一七	勿拉英粉	三七九碼	雄	八	七	七	
一〇九六	倫抬拉愛脫	三七六碼	雌	七	六	六	一身
一〇九五	芳賽發利	三六七碼	雄	三	二	三	大半身
一〇八三	司不立猻	三六一碼	雄	一	三	五	三身半

時間，十六分八十四秒，五元票獨贏十五元五角，位置九元六角，十二元一角，八元，兩元票獨贏四元九角，位置四元二角，七元三角，四元三角，三元五角

三十九——第三賽 五百碼讓路賽

	狗名	性別	起步	半程	末灣	終點
一六	色勃匯	雄	六	二	一	
一五	挨或否司脫	雄	二	一	二	半身
一五	好內望	雌	七	四	四	一身四份之一
一五	鉛賽肯	雄	一	三	三	四份之三身
一七	百福爾	雄	四	五	五	一身半
一六	克羅克狄克	雄	三	六	六	四份之三身

時間，三十分九十七秒，五元票獨贏三十九元九角，位置八元二角，七元三角，六元四角，兩元票獨贏十二元七角，位置三元八角，三元一角

四十——第四賽 五百碼讓路賽

	狗名	性別	起步	半程	末灣	終點
一四	生脫而司帶	雌	三	三	三	
八	齊阿特曼來兒	雄	七	一	一	一頭
一六	塊克雪而佛	雌	二	二	二	三身
一〇	蘭心	雄	四	六	五	二身
一四	來代司巧司	雄	五	五	六	二身
一五	新的麗娜	雌	一	四	四	二身

時間，三十分二十一秒，五元票獨贏二十五元一角，位置八元七角，十元四角，十一元六角，兩元票獨贏十元三角，位置三元三角，三元五角，三元八角

四十一——第五賽 三百碼讓路賽

	狗名	性別	起步	半程	末灣	終點
八	受潑生鉄潑	雌	三	二	一	
八	矮拉司蓋	雄	五	三	二	一身
一〇七	海卡度	雄	一	七	三	一身
一〇七	踢吐	雄	二	六	六	四份之三身
六	脫離道	雄	六	四	四	一頭
一〇六	買特倫	雌	四	一	五	半身

時間，十八分三十八秒，五元票獨贏二十三元二角，位置九元，八元三角，十元八角，兩元票獨贏十二元五角，位置四元八角，三元七角，四元五角

四十二——第六賽 四百九十五碼讓路賽

	狗名	距離	性別	起步	半程	末灣	終點
一八	羅漢台司	四八三碼	雄	三	二	二	
一〇〇七	屋斐司敢兒	四七七碼	雌	一	一	一	
一〇	勿拉你脫	四九三碼	雌	六	四	四	三身
七	黃特留	四九五碼	雄	七	五	三	二身
一四	勞也而花潑	四九九碼	雄	五	七	七	一身半
一五	牛買該鐵潑	四八〇碼	雄	二	三	五	半身
一七	李兒皮脫	四六六碼	雌	四	六	六	半身

時間，二十九分六十九秒，五元票獨贏六十五元八角，位置十四元，七元七角，十一元二角，兩元票獨贏十八元四角，位置四元四角，三元四角，四角一角

明日續刊賽狗成績表

軍校勝約翰

四八與二八之比

明晚進剿「海賊」

說也奇怪、前晚自從丘八輸給丘九之後、西青籃球房的生意、于是大減而特減、仰觀樓上、俯視樓下、不到一百人、或者勉強有五十雙、誰也料不到梵王渡的嶄新陣線、、給軍校打得七零八落、輸得二塌糊塗、、球迷們聽得這個消息、一定要駭異得跳了起來、約翰的實力、雖祇差滬江一籌、但也不至於造成四十八與二十八的大比數、據一個老球迷告訴人說、看軍校的籃球、正如看十九路軍作戰一樣、愈打愈兇、又像是倒啖甘蔗、愈啖愈甜、的確軍校實在有這樣的精神、前天輸給滬江、誰也說是非戰之罪、第一個原因使用的是大刀闊斧的殺法、第二個原因是場地不熟、第三個原因是強將被罰下場、有了這三個大問題、軍校不敗、便不是球迷同志也要說一聲未之聞也、然而丘八的實力、究竟如何、今晚自有分曉、也不待在下來曉曉多說、現在且談昨夜之戰、

執法如山的小鬍子舒鴻、偕着陶祖坍入場、四座的空氣、頓時由二十五度昇到一百〇二、小鬍子一撮小肚子、銀笛一鳴、兩陣對圓、旗門影裏、陳祥龍滾地如龍、跳球得法、誠景星如保赤子、如捧文憑、使一個美髯公千里走單騎、丘八隊斜刺裏殺出一員大將高凌照、身高馬壯、拒人千里、陳小將捲土重來、王士選趕到助陣、槍刀並舉、鎚棍齊施、好一場斷殺、大戰數十合、各有罰分之機會、皆因球神作怪、不思入籃、雙方相持不下、和尚頭小李廣大吼一聲、衝出陣雲、約翰之籃遂破、陳祥龍怒髮衝冠、統率三張、立刻收回失地、軍校軍威忽振、李公瑜再度建功、王士選得風放火、約翰雖努力反攻、皆以軍校的後衛線滿佈鹿角鐵絲網、急切不能衝過、陶祖坍見火勢燎原、急以遠射法、果奏奇效、無何、袁懋銓掛冠下場、周學賢代之出陣、陳祥龍見形勢喫緊、不敢貪功、得球即派與誠篤不欺的景星、果然不辱使命、連得兩球、打成八八局面、軍校健兒不甘落後、黃建鼎趕向李劉丟去一個眼色、高凌照于輪送彈火之餘、得隙怒放過山炮、果然中的、黃建鼎在重炮掩護之下、衝至籃下、扳動機關槍、左右掃射、彈無虛發、丘八之聲勢、於是十分浩大、吳幼良童遇春輩往來奔走、招架爲難、幾度往返、休息之時間已至、軍校二十四約翰十六、勝負固未決定、而趁暇且飲橘檬、號鐵一鳴、兩軍重復上場交戰、軍隊依然咄咄逼人、黃鼎開山建一鼎、劉玄德偷渡至門關、萬丈光芒、萬人僻易、吳小姐等趕緊調回大隊人馬、憑險死守、劉攜昌因用力過猛、被判罰到、周學賢一舉手間、已到妙處、而軍校仍取重礮掩護戰法、節節進攻、小李廣慣使埋伏計、約翰投之如虎、陳祥龍東山再起、無如後援不繼、竟可一而不可再、亦云慘矣、誠景星暫掛免戰牌、嘀量計劃、乃命陳祥龍陶祖坍下場、換上小將張元吉童遇春、形勢依然未見順利、高凌照一跳立功、劉攜昌偷偷摸摸、掩至籃下、可得一球、風勢增盛、而約翰之形勢乃江河日下、不可收拾矣、幼良再告下野、代以張培新、依然不能振作、最後五分鐘、陳陶吳三將重行出場、雖然拔回數寨、但大限已到、眼睜睜的望着軍校奏凱回去、

軍校	犯	分
劉攜昌	二	四
李公瑜	一	九
黃建鼎	一	十一
高凌照	三	八
王士選	二	六
總結	九	三十八

約翰	犯	分
誠景星	二	十二
張元吉	〇	二
袁懋銓	一	〇
周學賢	三	五
陳祥龍	二	四
陶祖坍	〇	二
張培新	一	〇
吳幼良	二	三
童遇春	〇	〇
總結	十一	二十八

上半時　軍校二四　約翰十六
下半時　軍校二四　約翰十二

丘八健兒、因兩日大戰、未免有些吃力、故今晚且告休息、養精蓄銳、明天進剿海賊、且看他的陣容、決定誰的天下、

昨日結果

友誼賽
軍校勝約翰　四八比二八

上海籃球
同濟勝健華　三九比三八
麥令勝眞茹　四六比三十

齊爾　沙利文
史密斯　白乃特
史規亞　霹靂

中央公餘籃球 定期發給獎品

南京通信——首都公餘籃球賽、前週已告結束、鐵道部得分最多、軍政部不幸背了黃包袱、屈居殿軍、聞已擇本月念五日在鐵道部舉行給獎典禮云、

南征隊中軍虛懸

李義臣撤嬌不去

香港正式陣線決定 華人四健將均入選

港滬二次埠際賽之上海隊、昨晨已登輪南下、派克因事不能前往、而聯會臨時抱佛脚、去拉東華的李義臣、可是李義臣却也不願作回湯荳腐乾、他憤憤的對人說、西聯既看我不起、我也自知技術太差、所以敬謝不敏、滬隊中鋒依然空懸着無人遞補、昨晚接到香港來電、港隊正式陣線如下、實力可畏、滬隊健兒須要小心啊、

鄧勤思路（砲兵隊）
雅倫　小告山奴（聖約瑟）
濟羅香港　巴度　大告山奴（聖約瑟）
劉茂　黃美順（南華會）
梁榮照　鄭少康（南華會）

籃球房兩血戰

健華輸於一分 麥令贏着八球

上海之大、籃球迷却祇有四百人、前晚被西青一擁腦兒請去、祇軍校敗於滬江、球迷大爲掃興、又以廢歷年關已屆、銀根奇緊、與其到西青會去送掉一元、不如到籃球房去抛却四毛、省下六毛、又看雙鷸爭手傑作、何樂而不爲、職是之故、籃球房昨晚半添三百球迷、六時有半、同濟健華武裝上場、黎中鋒首下敵城、關老爺立刻奪回一寨、此後由二二而四四而八八而十六對二八、你來我往、鋒芒對針與、好看煞人、嗣後同濟同卅共濟、一路估先、上半時因二十二對十八估先、再戰聲中、此增彼漲、忽上忽落、有如一週來之標金價目、令人無處捉摸、最後五分鐘、健華忽然景氣、劉陳左宜而右有、分數漸漸接近、祇因時間有限、報仇不易、祇缺一分而走下風、兀的不恨煞人也麼哥、

同濟 姓名	位	擲	罰	犯	分
王季路	鋒	一	〇	〇	二
羅光凱	鋒	一	一	一	三
季鏞彪	鋒	九	一	〇	十九
黎嗣林	鋒	七	一	〇	十五
陳冠雄	衛	〇	〇	三	〇
舒昌楣	衛	〇	〇	一	〇
屠寶蘇	衛	〇	〇	三	〇
總計		十八	三	五	三十九

健華 姓名	位	擲	罰	犯	分
鄭志芳	鋒	五	〇	一	十
劉國雄	鋒	五	二	一	十二
劉大偉	鋒	三	〇	二	六
關錦麟	衛	四	〇	二	八
杜富田	衛	一	〇	〇	二
總計		十八	二	六	三十八

同濟　上半得念二　下半時十七
健華　上半時二十　下半時十八

同濟既唱凱歌、眞茹麥令又緊接上場、眞茹之下馬威、頗足驚人、許榮水王南珍兩破敵籃、麥令全隊受此刺激、乃大爲感動、勃郎茂遠投而近送之、照樣原璧、四分歸趙、韓中鋒再以鬼哭神嚎之攻法、再以八對五佔先、血濺濺了熱血、茂來隨後立功、以十對十並駕齊驅、入後則完全爲麥令之天下、節節高昇、、韓鎮元龍使盡心機、努力反攻、無如天不佑我、時不利分球不進、乃以三〇對四六輸掉八球、

麥令 姓名	位	擲	罰	犯	分
開東	鋒	三	〇	〇	六
勃郎	鋒	三	〇	二	六
茂萊	鋒	六	〇	三	十二
金白	中	三	二	一	八
別血潑	衛	五	〇	〇	十
好立吉	衛	一	二	二	四
總計		二十一	四	八	四十六

眞茹 姓名	位	擲	罰	犯	分
黃兆麟	鋒	五	一	〇	十一
許榮水	鋒	四	〇	〇	八
韓鎮元	鋒	四	〇	一	八
尹貴仁	鋒	一	〇	〇	二
王南珍	衛	〇	一	三	一
總計			二	四	三十

麥令　上半時念六　下半時二十
眞茹　上半時十八　下半時十二

用奧博爾四汽缸及六汽缸汽車及別立志六汽缸運貨車最爲經濟
合衆汽車公司
辦事處及棧子間　邁而西愛路九十九號
電話七〇一五八一一九

華北球類賽

察省選手推出 擇定張垣加油

察哈爾通訊——華北運動會體育聯合會、第十七屆足籃球比賽、在本年度四月間、齊集華北各省之選手、在本省張垣舉行、本省足籃球代表隊中選手、業已先後分別選出、本省教育當局、爲使選手多加練習、俾資屆期與賽、球術精良起見、特利用寒假期間、令各選手、齊集張家口、舉行練習、並妥擬辦法六項、以資遵照、茲將足籃球隊選手與各隊寒假練習辦法、分誌如下、

各隊健兒題名

高級組之足籃球隊、尚未舉行預選

乙、女子籃球隊、第一女子師範八人、第二女子師範六名、

丙、中級足球隊、張毅、劉俊、陳錫昌、馮光華、魏劍峯、張守誠、靳桂、溫殿中、劉德善、馮大用、徐壽彭、朱希濤、梁文瑜、侯天賜、王紹曾、

丁、中級籃球隊、王偉、李興久、鄭福業、馬興業、田佑、王長富、苗潤、趙榮緒、張升泰、厲同倫、

假期練習辦法

一、隊名及人名、中級足球隊十五人、中級籃球隊十人、女子籃球隊十四人、

二、練習地點、張家口公共體育場、及男一師、女一師、

三、食宿地點、男選手在第一師範、女選手在第一女子師範、

四、管理員及指導員、由教育廳聘請、

五、練習日期、自二月一日起、至二月二十一日共二十一日、所有男女選手、均須於二日以前報到、

六、練習期間之食宿、由教育聽供給、旅費及服裝球鞋、概歸自備、

體育珍屑

運動員的美德、是在勝而不驕、敗而不餒、但環顧國內、像這樣的化氣人物、能有幾人、大多是犯着勝則驕、敗則餒的毛病、試請到運動場上去、不論是任何一種運動比賽、皆莫想逃掉要出風頭的毛病、類如球類比賽、某一隊輸了、那麼這一隊的隊員、不說自己的能力薄弱、反而說對方野蠻、而勝者又必沽沽自喜、目空一切、這可算國內運動不發達的一個極大的原因、在運動員的道兒裏、我最佩服的祇有三個人、（一）是東華的馮運佑、（二）是復旦的關洵安、（三）約翰的吳幼良、這三個足球健將、可謂技德兩備、這並不是我故意的捧他們、但成千累萬的足球迷有目共賞、他們在任何情形之下、斷不肯有軌外的舉動、而勝負更無足掛、火氣確已化盡、我很希望運動員們、皆以他三人爲圭皐、

明　晶

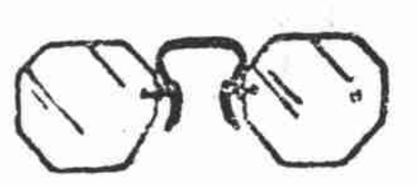

人體五官目爲主
要如需配帶眼鏡
時非經相當考慮
不宜輕自爲之誠
恐遺憾將來患非
輕也
本行對於驗眼配
光素有研究經驗
宏富保君十二分
滿意

N. LAZARUS
OPTICIANS

南京路五十二號　電話一六六二六

每日體育結果總算賬

光陸蘭心將映新片 十五明星「活財神」

勞萊哈台將來滬 卡爾登演兒童片

繼「窮途豔遇」後的鉅片爲「百萬金」一片、

這部片子裏共計有明星十五粒之多、可說是好萊塢不輕易嘗試的事件、

這部羣星濟濟一堂的片子裏有加里古柏、喬治拉夫特、維茵奇布生、却而斯勞敦、賈克奧凱、發蘭西斯笛、却利勃格斯、亞禮生斯奇、華斯、WG賚而士、瑪琍波蘭、羅士科克恩斯、梅拉布生、金雷門、魯顯李特非爾及李察貝涅脫、

卡爾登演「神貓豔活」

卡爾登今日仍演「神貓豔話」一片、

「神貓豔話」是一部全部歌舞對白的戲、演員都是小孩子、也是特地演來給小孩子看的、

這部片子歡喜換換味口或是「不失赤子之心」的大朋友們、也能欣賞的、片子的內容雖爲描寫兒童心理、然而導演、當然仍是成人、因此大人看了也不會失望的、

國泰將演「喜臨門」

國泰下期開演的是滑稽泰斗勞萊及哈代合演的「喜臨門」一片、

片情是歐洲大戰兩個兵士到火線上鬧出來的笑話、看了一定能會你噴飯不止、

片子中還有一位稱爲神童的小賈克林將同我們初次見面、

今天國泰仍舊開演史璜生主演的「莫負今宵」、片中敍述一個舞台明星的戀愛史由瑪維琳都格拉司導演、

新光映武俠片

今日開映美國西部實地寫生新片「美人名馬」、主角蘭都夫司高脫、莎莉白蓮、該片是根據美國近代武俠小說家格雷的小說而成的、片中情節極有刺激性、爲戶外片中之傑作、

該戲院不久幷將開映「蘭妮」一片、此片爲歐洲影界近作之一、音樂很能動人云、

夏令配克「朱門酒肉臭」

今日開映美國滑稽界泰斗惠爾勞傑主演之「朱門酒肉臭」

惠氏爲美國近代幽默大家、即本素之言論在報端亦可常常看見的、去年他到中國來實地考察東北及上海的中日糾紛、他不但是影界明星、幷且是美國著名的新聞記者也是一個政治家、

今日影壇

百老匯	小人國(馬丁約翰孫夫妻)
光陸	窮途豔遇
蘭心	
卡爾登	神貓豔話
卡德	西方豔譚
國泰	莫負今宵
閘北	鴻運當道
中央	東北義勇軍浴血戰史
浙江	粉紅色的夢
中國	白相按摩院
東海	酸漿子
夏令配克	朱門酒肉臭
恩派亞	鐵公雞
福安	摩登歌舞團
天堂	航空決死隊
虹口	蘇俄祕史
黃金	壯志千秋
萬國	銀幕之花
上海	天空之王
光華	奮鬥
南京	龍翔鳳舞
九星	鋤強扶弱
奧飛姆	劍底鴛鴦
巴黎	遯跡世外
北京	東北義勇軍血戰史
共和	江湖廿四俠
融光	舐犢情深
山西	小人國
東南	東北義勇軍浴血戰史
明星	戰地歷險記
新光	美人名馬
西海	人道
威利	紅樓豔史
新中央	戰地小同胞

融光演「舐犢情深」

融光大戲院今日開演華萊斯皮萊及小明星賈克古柏合演之「舐犢情深」、小賈克此片中飾拳師之子、其中有不少詼諧及悲壯的事體、可與卓別麟及賈克古根合演之「尋子遇仙記」媲美、

「利谷蘭都」

利谷蘭都(駝背笑匠)	加發羅君
曼圖亞伯爵	羅約君
格爾達(利之女)	發爾地女士
斯巴拉夫及爾(兇手)	昌琪里女士
瑪達莉娜(斯之妹)	布烈克妮女士
蒙特隆候爵	西拉弗君
荳布蘭諾爵	奇阿格尼君
馬露羅	馬格安涅君

荳布蘭諾侯女爵……瑪地愛羅女士

第一幕

曼圖亞伯爵正與一班貴族朋友跳舞、伯爵跟他的傭人說他在禮拜堂裏看見一個非常美麗的女子、現在正化裝着一個窮書生、向她求愛、

正在說着荳布蘭諾女爵進來了、伯爵雖向她唱了一曲情歌表示、羨慕的意思、

利谷蘭都看見一切遂向荳布蘭都伯爵面前嘲笑了一番、伯爵怒甚、很想設法害利谷蘭都一下、

利乃向伯爵建議說可設法將荳之妻刼去、然後將荳置于死地、正在說着兇手斯巴拉夫爾告訴利說、祇要有金錢爲酬報、他可用他的妹子瑪達莉娜將任何人弄死、

斯去後、利的女兒格爾達登台、利告訴她她是沒有母親的孤兒、唱後、他去了、伯爵接踵而來、

伯爵冒充窮書生向女求愛、女不明眞像、以爲是眞情、

荳布蘭候爵因懷恨利谷蘭都遂設計利用他自己把他自己的女兒騙出、利起初以爲被刼的荳伯寓之妻、想不到自己的女兒反被人刼去、

第二幕

伯爵知道了此消息以爲是利的情人被人刼去、及至看後方知被刼的人正是他在禮拜堂裏看過那心愛的女郎、

利乃赴伯爵處、說被刼的是他的女兒、請求開釋那知伯爵恰巧不在家、不久利設法見到自己的女兒、女乃詳她被騙的經過、

第三幕

開幕就現出兇手斯巴拉夫兒的家裏、利谷蘭都同女兒在那裏談話、女兒雖恨伯候但仍爲他祖護、伯爵進來了、他帶着酒意唱歌舞劇中最出名的『水性楊花』一曲、一面同兇手之妹瑪利莉娜譚情、

利遂賄斯設法將風流的伯爵害死、但他的女兒却不情願、同時斯妹瑪達莉娜因亦愛伯爵乃同哥哥商諒、不殺伯爵、先殺死一人以代伯案、一方面可以敷衍利谷蘭都、

克爾達聽說瑪也愛伯爵遂決心爲伯爵犧牲、她跑到斯處叩門、被斯一刀刺死、斯遂將克之屍身裝入麻袋中交給利谷蘭都、告訴他那淫徒曼圖亞伯爵已遭命殺掉了、

利負袋到河邊、正想把屍身拋到河裏、忽然遙遙聽見伯爵的歌聲、他心知有異、遂把麻袋打開、他看後面如土色、因爲屍首正是他心愛的女兒、

女兒聽見父親的聲音乃漸漸復活、請父親饒恕她的罪、一面唱着天邊外尾曲、幕遂落、

歐洲人造絲界 英貨在華暢銷

柏林——歐洲人造絲界商況、近來俱甚活潑、其詳情如下、

德國——去年十月間最見暢銷、今後市場須視國際人造絲協定之進展如何而定、現此事正進行討論中、

英國——銷售旺盛、最近之生產指數、較去年增大百分之四十、一方輸出額因目下鎊價下落、作成新紀錄、其中對印度輸出尤盛、在中國銷售亦增、英國人造絲之輸出增加、蓋因價格低廉、在海外各市場壓倒意貨之結果、

法國——銷售良好、絲業界入一月中旬後、多將存貨售罄、

瑞士——需要減少、成績遜於前年、因輸出品價格大跌之故、公司產額亦少增加之望、

紐約上週股市平靖

紐約二十日——上週股市在平靜中忽賣風頓起、幸往後販戶尚多、故價遂回頭、此項賣出空氣、由於鋼產及粗油之不振、及西部中小銀行倒閉之影響、市價之進步、由於相當工業地位之發展及棉麥之漲價、一般人以爲在民主黨政策未顯明以前、恐春季商業尚未能發展、必待華盛頓之發展然後始可堅將來之信任也、債市多獲利了結、交易後來市況不一致、有財政券供給、

柯達公司忠實報告

最新八米厘電影鏡箱

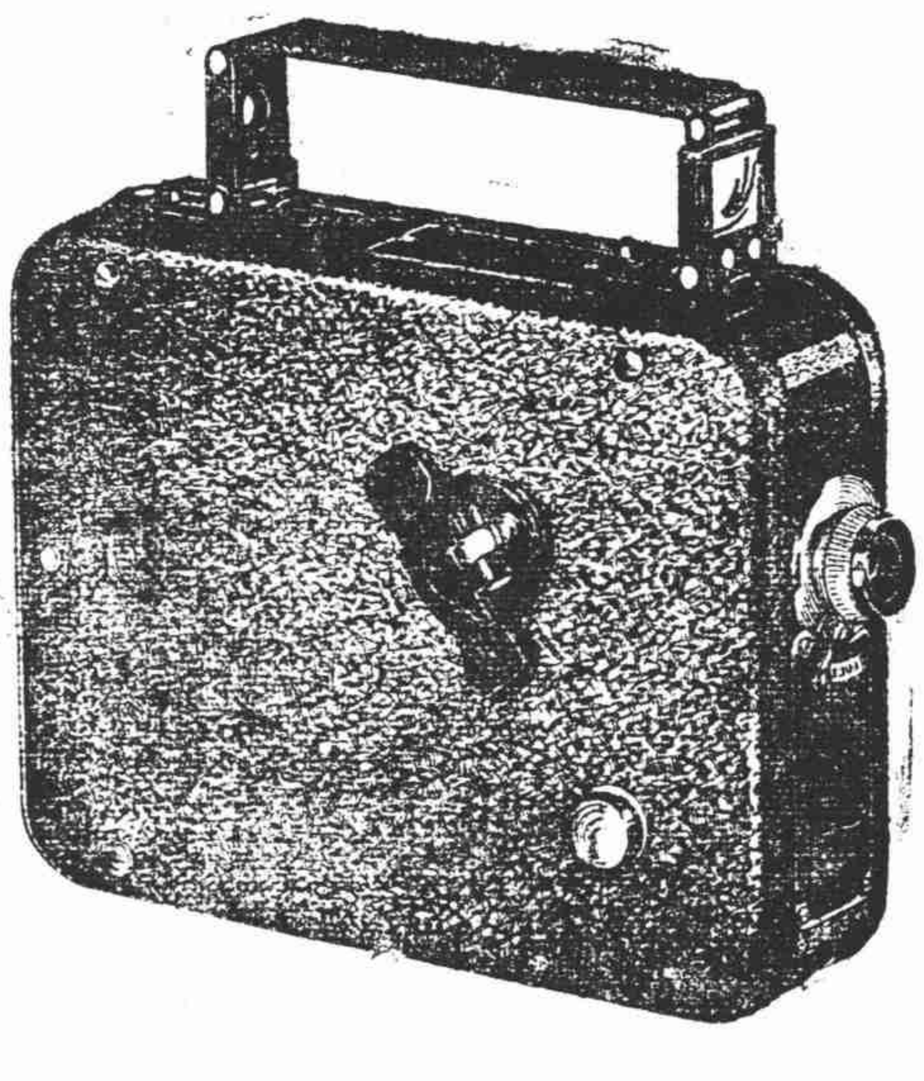

爲柯達公司最新出品之家庭電影鏡箱用軟片代價極爲低廉可省家庭電影經費近乎三分之二本公司備有此項詳册如蒙函索無任歡迎

美商柯達公司

上海 香港 天津

每日電影評論詳載本頁

亞理斯怪癖
工作時間規定
四時半後休息

喬治亞理斯拍戲的時候、一到下午四點半鐘、他總是丟不管一切地回家去了、他所以要這樣做、因爲在他的合同裏有每日上午十時到公司、下午四時半回去的這末一條、

差不多足足有三年亞理斯是在四點半回家的、他極難得會破壞他自己的規定的、

雖然公司裏的人對於這位明星的奇怪的脾氣已很熟悉了、但是他們總不能習慣它、亞理斯在著名導演約翰亞道爾夫那裏一共拍了五部戲、可是每次他這樣的突然不管一切的在四點半鐘回家去時、亞道爾夫總是吃驚地向他望着、氣都透不出來了、

阿道爾夫常常這樣想、「總有一天亞理斯要忘却他自己的完章而多拍幾幕影戲的」、可是亞理斯簡直從來不會到四點三十五分才走的、

阿道爾夫的助演雪爾懷也是希望着亞理斯總有這樣的一天、於是有時他知道亞理斯快要走了、託他做這樣做那樣的[illegible]攔他、但亞理仍舊自管自的走了、

有一次雪爾懷偷偷地把公司裏的鐘撥遲了半個鐘頭、但是亞理斯看看他自己的表又回去了、這位助導演還用了許多別的方法想破壞亞理斯的定規、可都沒有成功、只有一次他把門關了、亞理斯才不能出去了、才多拍了幾幕、

舞台電影大衝突
兩事業各能獨立
好萊塢須產專家
名導演經驗之談

如果有人對舞台的前途仍有懷疑、羅蘋馬穆里安也許可以把他最近由紐約及歐洲戲劇界中得來的經驗替他解釋、導演「化身博士」、「紅樓豔史」的這位先生很肯定地說、如果電影能站住了腳、舞台本身的地位是不成問題的、馬君雖本身在舞台上服務、但他對於電影的新花樣是很注意的、他說舞台的地位全靠電影之能否找着牠自己真正的觀衆、

電影起初是傚做舞台劇、現在却輪到舞台來學電影了、舞台上可以常常發現些不像劇本而像電影中插劇的戲來、這原因完全是因爲舞台界中人想藉此吸引平素嗜好電影的觀衆、最好的例子就是「大飯店」（按「大飯店」未攝成影片時爲舞台劇）戲裏的舞台可以旋轉、每一幕的換背景之神速簡直同電影裏一樣、可以把牠當電影一樣隨時拍下來、

好萊塢因爲感覺得缺乏舞台的技巧因此不惜重金把很多少的舞台界人物搜羅了去、舞台因此感覺人才之缺乏、

「但是不久」他預測道「電影界會創造出自己的作風來、那時電影界也將產生特殊的專家來、那末電影同舞台都可以各自發展自己的長處了、」

「神猫艷話」

今日在卡爾登大戲院開映之兒童片中之一幕片中童係均角所飾

琵琶但妮兒談拐脚

有一位導演曾問過琵琶但妮兒、肯不肯一隻脚以石膏模子綁住、扶着拐杖走路演一幕戲、她啞然失聲地笑出來了、

她往昔演競走及冒險片的時候、往往會折壞了骨頭的、琵琶相信她每一隻手或脚祇少都斷過一次的、

琵琶——朋李昂太太——想信她已打破過製片紀錄、幾年前她每星期拍一部兩幕戲、拍了兩年之久、共拍了一百零四部之多、

明星之加重體量

愛爾蘇拉的合同上寫明要她設法將體量加重、演員如果太瘦、往往令攝影師難得下手、

在好萊塢的華人

電影明星們因爲不景氣的緣故、將中國西崽辭退的時、往往公司會演帶東方色彩的片子、把這班失業的人搜羅了去、

好萊塢的唐人街因爲攝演「斧頭人」、「顏將軍的苦茶」、「伏曼殊的假面具」、「女將」「紅塵」幾部片子、獲了鉅資、

好萊塢雜碎

克萊爾達得承認她模倣嘉寶、她是好萊塢女子倣效那瑞典明星中之一人、「學嘉寶嗎、也自然是學她了——誰不是學她呢、」

這些話都是那黃髮碧眼傾國傾城的一笑的達得女士說出來的、

「我不管什麼人都模倣、只要我以爲我能長些見識」、她繼續說道、「人人都是如此的、嘉寶就是因爲常學人、所以令人覺着別人也在學她、有人跟我說嘉寶初來美國的時候、也是胖胖的、衣服也不整齊得」、

約翰亞得非對女演員都稱爲「情人」、有一天不巧碰見那不善開玩笑的喬治亞理斯夫人演戲、亞得非一下不當心、失聲呼亞夫人爲「情人」、夫人不知作何感想、

光陸一蘭心

二白渡橋（即博物院路）南

邁而西愛路蒲石路角子

赫勃瑪歇爾　莎麗瑪麗薩

合演全部熱情音樂美化無上大傑構

濃豔情史輕鬆笑料！

窮途豔遇

甜蜜曲調華麗服裝！

明星公司發表
一九三三新片

明星影片公司今天公佈一九三三年的新片、一共列舉了二十三部「偉大」的出品、還有明星卡通兩種、其中張石川導演三部、鄭正秋導演的三部、洪深「客串」導演的一部程步高李萍倩各三部、徐欣夫、和王獻齋各兩部此外是沈西苓陳鏗然、湯傑同高梨痕各一部、其中祇少有五部有聲對白片、在他們的宣言中、并且說要於一年內攝製、「五千年的中國」來表演中國之固有文化、爲了這一部片子、明星公司已經準備了三十萬元、可是從職員表上看來、可以說沒有什麼新面孔、導演方面有、鄭正秋、張石川、程步高、徐欣夫、李萍倩、黎錦暉、陳鏗然、高梨痕、沈西苓、湯傑、王獻齋、女演員方面有徐琴芳胡蝶、宣景琳、夏佩珍、王瑩、嚴月閒、高倩蘋、徐來、朱秋痕、胡萍、艾霞、顧梅君、王以晃、張敏玉、顧蘭君、柳金玉男演員則有孫敏、謝雲卿、嚴工上、朱孤雁、鄭小秋、王徵信、王吉亭、趙丹、龔稼農、譚志遠、王夢石、李英、蕭英、徐莘園、黃君甫、朱少泉、歌舞方面有魏縈波、錢鍾秀、徐徐、張麗娟、徐粲鶯、潘文霞、范里香、嚴仙琳、潘文娟、陳佩珍、蔡一鳴、翁蘭魂、張煥玉、男的有黃昏、蔡問津、魏子英、楊沖、應小香、

要是派拉蒙影片那是全市最好的戲！

貢獻一部上天下地罕見鉅製

劉別謙領銜七大導演

十五顆燦爛巨星共同努力典型作

活財神

"IF I HAD A MILLION" WITH AN ALL STAR CAST

■擊破一切鉅片的舊型■

■獨創全體動員的陣綫■

星期三在光陸蘭心兩大戲院同時放映

荻得莉模倣嘉寶

有人說瑪琳荻得莉也是模倣嘉寶的一個、她在「藍天使」「摩洛哥」之中的表演可說是同「平滬快車」及「黃髮愛神」完全兩樣的、

有人說狄女士初演的時候、成績還要好些、不過當時的狄女士却冷若冰霜、沒有現在活潑、

據克萊爾多得女士說、現代女子多學嘉寶的緣故、實因嘉寶體態輕盈、舉止大雅有獨到之處、

瑪琳狄得莉女士同最初發覺她天才的名導演汪司發堡將解除合同、他們祇能再合拍一部片子了、

戲子成名靠角色

羅士科克恩斯演了十二年的戲、拍了近百部片子纔博得好萊塢的注意、「戲子成名全賴好的角色」、克曾說過、「除非你表演適當的角色、否則好萊塢不會承認你是演員的」、

羅士科說他現在所充的角色比在「良宵」一片中當喬治拉夫特的書記及保鏢好些、但公司之所以同他初次訂長期合同正因爲那部片子表演成績好的緣故公司裏面訂合同的人、往往會想起克恩思來的、但是往往不知克之去向、

克曾答道、我在此地的、他在雜劇班作了十二年戲、始投身好萊塢、因爲他在戲班裏成績斐然、電影公司馬上就容納他、他正戲拍完的時候、還演別的片子、多半是演滑稽片的、

好萊塢明星生活之一瞥

總結束期中之上週各債券陷於盤旋中

結果大致漲多跌少　成交達三千四百萬

上星期、自一月十六日至二十一日、本埠華商證券交易所、各債券市況、現貨進出依然寥寥、全週僅做開四萬餘元、期貨進出頗形熱鬧、而各債價漸陷於盤旋狀態、全週僅有一二元升降、蓋因總結束期將邇、依商業習慣亦須暫時束手、來春再作計較、即如向稱熱鬧之北幫、近亦偃旗息鼓、極少顯其神通、蓋自榆關禍變以來、北幫恃賴其消息靈通、而傾相拋售、此時市況既鮮變化、買者自難獲利也、查一週來各債券變動情形、週一、於晨初開出、各幫人氣續見疲頓、市價漲跌條忽、中日局勢依然在緊張中、國聯形勢仍屬沉悶、加之北方復大顯其神通、紛來拋售、頻增壓力、雖有一小部份套利交易之扶掖、終難得若干之實效、全日結果除老關稅上漲四角外、其餘較諸上週末續跌六七角至一元餘、週二趨勢雖仍屬平和、而市況似已起重大變化、近遠期場利倍極優厚、故一週小面、必受套利交易之扶掖而轉疲為俏、結果較諸週一大致均漲二三角至六七角、週三於晨初開出、市價續有進展、後因本月份交易、即將截止、一般無力收貨之浮多、大都脫售、價乃轉走疲途、結果較諸週二跌多漲少、惟為數不大、僅有二三四角之間、週四突然回漲、各債邁步前進、蓋因其大戶大批吸收本月份期貨、加之金融界方面、原定套利計劃者、改變宗旨、而單獨買進、業中人、消息靈通者、傾相競買、結果較諸週三均漲三四角至一元許、關稅一月期、往漲一元五角、

週五忽轉疲途、於晨初開盤、各幫人氣倍形良好、各債一致堅挺、迨做至統稅時、突有大戶從事拋售、因此市況倍受壓力、而跌風逐起矣、以記者經驗所得、此種拋空之來源、大都屬諸客幫、雖金融業亦攙雜其間、但其動機純為調劑頭寸而已、初非一般投機者所可比也、結果較諸週四大致回降六七角左右、週六突然回漲、蓋因各幫一般預料、咸測大結束後之紅盤、或許飛漲也、所以散戶買進、不遺餘力、而投資者亦實事收羅、以冀獲利、惜檯面狹隘、極難遂若輩之願、結果較諸週五、致均漲半元至一元許云、查一週來成交情形、週五較為最暢旺、計七十七萬元、週末較為最清閒、計三百二十五萬五千元、週一計五百三十一萬元、週二計五百七十五萬五千元、週三計五百五十七萬元、週四計六百九十四萬元、綜計全週成交總額、為三千四百萬元云、茲將其最高最低及成交數列表如左、（成交數百元為單位）

債券期別	週初開盤	最高價格	最低價格	週末收盤	高低差額	較前漲跌	成交總數
關稅一月	二六・八〇	二七・六〇	二六・七〇	二七・六〇	〇・九〇	漲一・一〇	〇三四五〇
關稅二月		二七・〇〇	二六・五〇	二七・〇〇	〇・五〇		〇一七五〇
編遣一月	二九・二〇	三〇・〇〇	二八・八〇	二九・二〇	一・二〇	跌〇・〇五	〇九一〇〇
編遣二月	二八・六〇	二九・二〇	二八・一〇	二九・二〇	一・一〇	漲〇・五〇	一二四五〇
裁兵一月	四七・六〇	四八・二〇	四六・四五	四六・七〇	一・七五	跌〇・九〇	一四四〇〇
裁兵二月	四六・〇〇	四六・三〇	四四・九〇	四六・五〇	一・四〇	漲〇・六五	二六六〇〇
九關一月	三七・〇〇	三八・五〇	三六・五〇	三七・九〇	二・〇〇	漲〇・三〇	一七八五〇
九關二月	三六・二〇	三七・一五	三五・五〇	三七・一〇	一・六〇	漲〇・七五	一七四五〇
九善一月	三六・五〇	三七・五〇	三五・六〇	三六・五〇	一・九〇	跌〇・四〇	一〇五〇〇
九善二月	三五・五〇	三六・七〇	三四・八〇	三六・七五	一・九〇	漲〇・五五	一一二五〇
念捲一月	三五・〇〇	三六・一〇	三四・二〇	三五・一五	一・九〇	跌〇・三〇	一五五五〇
念捲二月	三四・八〇	三五・四五	三四・〇〇	三五・二五	一・四五	漲〇・一五	一九八〇〇
念關一月	三五・〇〇	三五・八〇	三四・一〇	三五・一五	一・七〇	跌〇・二〇	一六六〇〇
念關二月	三四・六〇	三五・一〇	三三・七〇	三五・〇〇	一・四〇	漲〇・二〇	一九六五〇
統稅一月	三五・八〇	三七・〇〇	三五・六〇	三六・六〇	一・四〇	漲〇・三五	二五二〇〇
統稅二月	三五・七〇	三六・三五	三四・九〇	三六・三五	一・四五	漲〇・五五	三六二〇〇
鹽稅一月	三七・一〇	三八・六〇	三六・八〇	三七・九〇	一・八〇	漲〇・三〇	二二五〇〇
鹽稅二月	三六・七〇	三七・八〇	三五・九五	三七・五〇	一・八五	漲〇・六〇	四七〇五〇
整六一月	三四・九〇	三五・八〇	三四・六〇	三五・八〇	一・二〇	漲〇・九〇	〇一七〇〇
整六二月	三五・二〇	三七・二〇	三五・一〇	三七・〇〇	二・一〇	漲一・八五	〇三〇〇〇
九六一月	〇四・二五	〇四・二五	〇三・九五	〇四・三五	〇・三〇	跌〇・一五	〇〇七五〇

國外金融商業報告

路透社

銀市

倫敦二十一日——市況中國買進又賣出小交易市平

	昨日	今日
近期	十六・九三七五	十六・八七五
遠期	十六・九三七五	十六・九三七五

紐約二十一日——市況平穩

	昨日	今日
現貨	二五・三七五	二五・三七五

孟買二十一日——市況平靜

	昨日	今日
成交價	二五・六二五	二五・六二五
現貨	[illegible]	[illegible]
近期	[illegible]	[illegible]
遠期	[illegible]	[illegible]

紐約遠期銀市

紐約二十一日——市況平穩成交單六張（每張二萬五千兩）

新豐洋行

本行專營股票債券物品經紀及銀行放款

每日備有紐約倫敦股票物品交易所行情

美國紐約棉花交易所經紀人
美國紐約國家生絲交易所經紀人
美國紐約皮革交易所經紀人
美國生銀交易所經紀人
美國支加哥商會會員
美國波士頓漢敦司東公司代理人
電報掛號 SWANSTOCK

外灘沙遜房子　電話一一二〇〇號

	昨日	今日
一月	[illegible]	[illegible]
三月	[illegible]	[illegible]
五月	[illegible]	[illegible]
七月	[illegible]	[illegible]
九月	[illegible]	[illegible]
十月	[illegible]	[illegible]

金價

倫敦二十一日

	昨日	今日
金條每兩	六二・[illegible]鎊	六二・[illegible]鎊

電匯

倫敦二十一日

	昨日	今日
倫敦—巴黎	八六・〇三	八六・〇二
柏林	一四・二一	一四・二一
荷蘭	八・三六	八・三五
比利時	二四・三三	二四・三三
西班牙	四一・三三	四一・四〇
意大利	六六・六八	六五・九九
瑞士	一七・九九	一七・九九
上海	一・八・三五	一・八・三一二五
孟買	一・六・一八七五	一・六・一八七五
日本	一・三	一・三
香港	一・三・六八七五	一・三・七五
新加坡	二・四・八七五	二・四・九三七五
紐約	三・三五・七五	三・三五・八七五平
紐約—巴黎	三・九〇・一二五	三・九〇・一二五
荷蘭	四〇・一七・二五	四〇・一六・二五
柏林	二三・七八・二五	二三・七九
意大利	五・一二・七五	五・一二・七五
瑞士	一九・三六・五	一九・三三・五
西班牙	八・一六	八・一六・五
上海	二六・一八七五	二六・一八七五
日本	二〇・八〇	二一・〇〇
坎那大	一四・三二五	一四・六二五
倫敦開	三・三五・三七五	三・三五・八一二五
倫敦收	三・三五・六八七五	三・三五・八七五平

金融

倫敦二十日

銀行票六個月	一・〇三一二五%
股票商行六個月	一・七五%
短期利息	〇・五〇%

紐約二十一日——停市

孟買二十一日

	昨日	今日
上海	二二・七五	二二・七五
紐約	三九・六〇	三九・五〇
日本	八二・五〇	八二・五〇
倫敦	一・六・一二五	一・六・一二五平靜

棉市

利物浦二十一日

	昨日	今日
米特林期貨一月	[illegible]	[illegible]
三月	[illegible]	[illegible]
五月	[illegible]	[illegible]
七月	[illegible]	[illegible]
十月	[illegible]	[illegible]
米特林現貨	[illegible]	[illegible]
埃及現貨	[illegible]	[illegible]

紐約棉市二十一日——市況初因利物浦價高而漲但後因了結交易及南方套賣而跌

	昨日	今日
期貨一月	[illegible]	[illegible]
三月	[illegible]	[illegible]
五月	[illegible]	[illegible]
七月	[illegible]	[illegible]
十月	[illegible]	[illegible]
十二月	[illegible]	[illegible]
米特林現貨	[illegible]	[illegible]

麥市

利物浦二十一日

	昨日	今日
三月	[illegible]	[illegible]
五月	[illegible]	[illegible]
七月	未開	未開

溫納巴二十一日（為嘩太穀協定後新價）

	昨日	今日
五月	[illegible]	[illegible]
七月	[illegible]	[illegible]
十月	[illegible]	[illegible]

芝加哥二十一日——市況初因利物浦價堅而漲但後因反動回跌昨成交一千萬浦萬浦歇爾

	昨日	今日
五月	[illegible]	[illegible]
七月	[illegible]	[illegible]
九月	[illegible]	[illegible]

花旗銀行

上海九江路一號甲

總行　紐約華爾街五十五號

資本總額盈餘公積美金二萬另六百五十五萬四千元

分行及代理行

阿根廷　比利時　巴西　智利　中國　科倫比亞　古巴　杜明尼根　英國　法國海地　印度

意大利　日本　墨西哥　秘魯　菲列賓　波德黎各　巴拿馬　西班牙　南洋羣島　烏列哇　維納瑞拉

一刻千金

近今商戰日亟凡百事業皆以省時為尚寶號一切賬務計算請用

升斯特蘭 SUNDSTRAND

加數機為之既省時又準確事半功倍誠商戰中一利器也

天祥洋行　總經理

上海廣東路一號　電話一三八〇五號

大通銀行

聯行　紐約市國家大通銀行

資本及盈餘公積金　美金二萬萬四千八百萬元

分行　紐約　香港　墨西哥　巴黎　倫敦　天津　哥城

九江路六號

國外匯兌

海外銀市匯兌

大條近期	大條遠期	美銀價	英美匯兌	美英匯兌	倫滬先令	孟買匯兌
一六八七五	一六九三七五	二五三七五	三三五八七五	三三五八七五	一八三一二五	五〇一四

銀洋錢市

	洋厘	銀拆	轉賬	單角	雙角	拆兌	銅元	衣牌	角坯	貼水
早市	七一三五〇〇	〇二〇〇〇〇	〇二〇〇〇〇	六二四五〇〇	六〇六〇〇〇	一一七七角	三千八一五	二七二二	〇二三一	〇〇四一
午市	七一三二五〇	借	借	六二二〇〇〇	六〇五七五〇	一一七七五	三八千一五	二七二一	〇二三一	〇〇四一

本埠商情最敏確之報告

過去之十年中 中俄貿易統計

民十七年爲最盛時期 絕交後俄貨輸華仍多

因中日之戰事、而造成今日之中俄復交、中俄復交之成功、實爲遠東時局之一大轉變、轉變之重大結果雖不可預料、但以現在之中日間感情而推測、則日貨之被華人堅決抵制、以及俄貨之儘量傾銷、實足使日本失去在中國方面之廣大市場、而蘇俄必將取而代之、因此之故、我人對於今後之俄貨輸華、實有一注意之價值、試調查中俄既往之商務情形、更可以觀察今後之俄貨輸華程度也、

據實業部國際貿易局所發表自民十一以迄民二十年十年來之中俄貿易統計、其績密正確、實無以復加、該項統計、別類分門、各色俱全、在已往之十年中、俄貨輸華最盛之一年、當爲民十七時代、其總值達二千八百五十六萬二千九百十六海關兩之鉅、而民十八中俄邦交斷絕後、雙方之商務關係、仍未完全斷絕、俄貨之輸入、爲數仍頗不尠、較之民十一以迄民十四年間、固仍增加、此可見中俄之國交雖斷、兩國人民間以心理、則未因斷絕邦交而發生影響、之視華貨之輸俄、亦足爲上述理由之一強有力證據、查國際貿易局發表華貨輸俄之統計中、其輸出之最高額、立爲民十七年、總值達八千九百七十三萬八百〇六海關兩之鉅、而絕交而後、其輸出額雖較低落、然與民十一以迄民十四推較、則仍增加不少也、茲就國際貿易局發表之中國對俄輸出入貿易流長統計、誌之如下、

民國十一年	對俄輸出額共值	三九二四四一四八海關兩
民國十二年	對俄輸出額共值	三四九八〇三海關兩
民國十三年	對俄輸出額共值	四六三五八八二海關兩
民國十四年	對俄輸出額共值	六四二一七一四海關兩
民國十五年	對俄輸出額共值	六四二三〇九〇海關兩
民國十六年	對俄輸出額共值	七七一七四二六七海關兩
民國十二年	對俄輸出額共值	八九七三〇八〇六海關兩
民國十八年	對俄輸出額共值	五五九八六三八一海關兩
民國十九年	對俄輸出額共值	五五四一二〇二七海關兩
民國二十年	對俄輸出額共值	五四六五七四〇五海關兩
民國十一年	俄貨輸入額共值	一四二七六二八一海關兩
民國十二年	俄貨輸入額共值	一〇一〇二八一九海關兩
民國十三年	俄貨輸入額共值	一〇九八五六八海關兩
民國十四年	俄貨輸入額共值	一三四六四〇八三海關兩
民國十五年	俄貨輸入額共值	一三七二〇〇七海關兩
民國十六年	俄貨輸入額共值	一三〇〇七三四一海關兩
民國十七年	俄貨輸入額共值	一八五六二九一六海關兩
民國十八年	俄貨輸入額共值	一九三七七三五一海關兩
民國十九年	俄貨輸入額共值	一九〇〇四一九海關兩
民國二十年	俄貨輸入額共值	一四九九九二四海關兩

十年中對俄輸出入之統計、輸出品之類別可分(一)動物產品、(二)植物產品、(三)菸類、(四)茶類、(五)棉織品類、(六)木材類(七)絲綢類、(八)五金礦屬類、(九)雜類、而輸入品之類別可分爲(一)棉貨、(二)蔴貨、(三)絲貨絲夾毛棉製品及毛棉製品、(四)毛及毛製品、(五)雜質疋貨、(六)金屬及礦物、(七)魚介及海產品、(八)蔬食品及日用雜貨、(九)藥材香料、(十)菓品、(十一)糧食、(十二)菜蔬、(十三)糖、(十四)酒、(十五)菸類、(十六)化學產品(十七)染料顏色、(十八)燭膠油皂等、(十九)書籍、(二十)紙、(廿一)皮貨、(廿二)骨毛、(廿三)木材、(廿四)木竹篠、(廿五)煤炭、(廿六)柏油、(廿七)磁器及搪瓷器、(廿八)玻璃類、(廿九)建築材料、(三〇)石棉、(三一)火柴、(三二)雜貨、分門別類、爲數固殊多也、

中國對俄之輸出品中、苟於每類中分別統計、則爲數過多、茲擇其比較重要者、錄之如后、

動物產品之輸出者、民十一年共一九三一七〇七海關兩、民十二共一七九五九三一海關兩、民十三共一七四〇三〇〇海關兩、民十四共一一七五四四八海關兩、民十五共一八九五八八三海關兩、民十六共一五九九三七七海關兩、民十七共二四三七二五〇海關兩、民十八共三三六二八三海關兩、民十九共二六九九三五海關兩、民二十共二三三一〇六海關兩、上述之總值中、包括牛、山羊、馬、猪、家禽、綿羊、他類牲畜、鮮魚、乾魚、鹹魚、蝦乾蝦米、海蜇、他類海味、乾肉鹹肉、鮮凍肉乾凍肉、罐頭肉、熟皮器、生牛皮、馬驢騾生皮、生綿羊皮、他種生皮、綿羊皮褥皮毯、旱獺皮、駱駝毛、綿羊毛、野猫皮、狗皮、山羊皮、野兔皮、他種細毛皮、猪鬃、鷄鴨毛、馬鬃、他種獸毛、腸、猪油、牛油、未列名動物產、蛋白蛋黃、鮮蛋皮蛋鹹蛋等類在內、中以牛、猪、鮮凍肉冰凍肉、猪油、牛油、鮮蛋皮蛋鹹蛋等之數爲最多、

植物產品類、其十年中之輸出統計、民十一共三四二二五九一一八海關兩、民十二共二〇六九九五九七海關兩、民十三共四二六八五九三一海關兩、民十四共三九一一五五七八海關兩、民十五共五四八四八三六七海關兩、民十六共六二八二四八九二海關兩、民十七共七二五九六〇三一海關兩、民十八共三一二〇〇二四〇海關兩、民十九共四八七三八三六九海關兩、民二十共四二九六〇八二六海關兩、就中包括之物品、如豆類、有黃青綠白黑豌豆等之分、尙有不列名之豆、以及與豆有關之豆餅乳腐豆油、而玉蜀黍、小米高粱、燕麥、米穀、大小麥、麩與麵皮、蕎麥、他種五穀、麵粉、山薯粉、山薯、他種雜糧、花生、花生仁、他種子仁、棉子油、生油、蔴油、醬及醬油、柏油、桐油、他種植物油、蒜、薑、金針菜、大頭菜與蘿蔔干、粉絲及通心粉、筍、香菌、未列名之菜蔬、芝蔴餅、未列名子餅、紅黑棗、桔子、鮮橄欖、梨、柿餅、杏仁、蓮子、瓜子、芝蔴、甘蔗、香蕉、核桃、蜂蜜、未列名乾果糖果、木耳、人參、甘草、大黃、五倍子、藥材、染料、火麻、麻子、馬料、赤白糖、冰糖、酒、就中豆類之銷數最鉅、而黃豆爲尤甚、其次則豆餅、豆油、小米高粱、小麥、麵粉等之類、亦殊可觀、

菸類之輸出、祇有菸葉、菸梗、菸絲、紙烟、他類菸草、種數不多、其十數年中之統計、民十一共三五四五三九海關兩、民十二共一七六二五七海關兩、民十三共四九四五六海關兩、民十四共二六七四三海關兩、民十五共四四八四六海關兩、民十六共一五〇八五海關兩、民十七共八七〇一五海關兩、民十八共祗一四一海關兩、民十九等於零、民二十則共三一三六海關兩、

茶類之輸出額、其十年來之統計、民十一共四六〇八九九海關兩、民十二共三二三七〇〇海關兩、民十三共一三二八四三六海關兩、民十四共三〇九一五九七海關兩、民十五共五六〇九六六四海關兩、民十六共一〇二五三四三四海關兩、民十八共一五二〇三八四海關兩、民十九共一四四七二八八三海關兩民二十共八七四七〇四三海關兩、茶之種類殊不多、而其輸出額之鉅、則實足驚人、且民十八中俄斷絕邦交、此項貿易、不特絕對未受其影響、且反視前加增、據貿易局對於茶類之區別、祗分紅茶、小珠綠茶、熙春綠茶、綠茶、及其他、紅磚茶綠磚茶、毛茶、花爐茶、茶末等十種而已、

棉織品類之輸出者、民十一共一六七六八九〇海關兩、民十二共三一五一三〇海關兩、民十三共七一一二七海關兩、民十四共一二三一二海關兩、民十五共一八六七一六海關兩、民十六共三八三七一二海關兩、民十七共三四三二二九海關兩民十八共二一五四一海關兩、民十九共二二四四七海關兩、民二十共一八四八〇海關兩、此項出品中包括衣服鞋靴等類、(非土貨)棉花、廢棉花、棉胎、市布、粗布、粗細斜紋布、土布、花土布、土染洋布、或疋染土布、絨布、棉布、染紗織土布、棉製襪子、綫棉毯子、地毯、面巾、棉紗、毛棉製呢、以及未列名之棉織品就中輸出額之最鉅者、當推衣服鞋靴等類、而土布、粗細斜、紋布、土染洋布等、爲數亦鉅、

木材類之輸出統計中、含有桓木、輕、木材、木桿、杉木樑木、木柴、木器、未列名木、竹及竹器、細竹竿、竹葉等、輸出額之最鉅者、當推輕木材、其次則木柴與重木材、而竹葉與細竹竿、更絕無而僅有、其十年間之輸出總額、民十一共三〇一三四八海關兩、民十二共六四七七三海關兩、民十三共九〇〇九四海關兩、民十四共一八二二一海關兩、民十五共一四六三一六海關兩、民十六共一二三五八海關兩、民十七共一二三三七三海關兩、民十八共一三七二一二二海關兩、民十九共五三五五海關兩、民二十共一三三五六四七五此十年之統計中、細竹竿祇有一次之輸出、乃在民十一年間、且價值祇得十海關兩、而竹葉等之輸出、爲數亦渺、民十四年輸出祇值十四海關兩、民十五年值五海關兩、民十六值廿四海關兩、民十八值廿一海關兩、綜計此十年中之輸出、祇值七十四海關兩而已、

絲綢爲中國最大之輸出品、但近年來則因列國間之努力改良、中國之輸出額、頓受影響、對俄之輸出亦然、總計民十一以至民二十、其間相隔十年、實屬寥寥可數、民十一共一六一六三海關兩、民十二共一三九一七海關兩、民十三共二四九五海關兩、民十四共一六二八海關兩、民十五共二〇六五海關兩、民十六共九六七七海關兩、民十七共一三一〇八海關兩、民十八與民十九、竟無輸出、而民二十則有一五一〇〇二海關兩、上述之絲綢類輸出、係包括綢緞、繭綢、絲綫、他種絲類、未列名絲產品、人造絲織品、人造絲夾棉、縷空絲花邊等八種、此八種輸出品中、綢緞較多、然十年間亦之爲數、亦祇民十一至民十三、民十六至民十七、以及民二十年間稍有輸出、若民十四、民十五、民十八、民十九四年間、則一無銷售、此外繭綢則祇民十一與民十六、民二十中稍有輸出、至於人造絲夾棉、則十年間祇有民二十年間稍有輸出、然爲數亦祇五十三海關兩而已、

中國輸往蘇俄之五金礦屬類、民十一共九五〇八三海關兩、民十二共六〇二一七海關兩、民十三共三四九九五海關兩、民十四共二三七四八海關兩、民十五共二九七五〇海關兩、民十六共五三五六九海關兩、民十七共六六〇八七海關兩、民十八共八九四二六海關兩民十九共八三一一八海關兩、民二十共一六二八八八海關兩、上述輸出品中、計有煤、焦炭焦煤、船用煤、生鐵、鐵板片、鐵鍋、機器、鐵器、未列名礦砂、他類鐵製料、黃銅器、錫塊、金銀器、他類五金、生銻、鉛、水銀、鋅、明礬、石及石器、磚瓦、陶器瓦器、磁器、電汽材料、水泥等廿五種、就中以煤之輸出額爲最鉅、磚瓦則完全絕跡、礦砂祇民十六年間、有一次之輸出、然祇冊七海關兩、此外石器亦祇民十四年間輸出共二六一〇海關兩、其他如生銻、生鐵等、十年間亦均祇二三次之輸出、實不足云中國之對外貿易也、

一切雜類貨品之輸俄統計、如酒精、鹹、鹽、松香、其他化學品、皮鞋皮靴、帽類、各種繩子、各種扇子、爆竹焰火、傢具、墨、神香、火柴原料、蓆、上等紙、次等紙、下等紙、紙箔、他類紙、筆、肥皂、紙傘、馬車人力車、各種袋包、蠟燭、八角面香、信石、古玩、黃臘、花卉、脂粉化裝品、香料、柏油、廣告品、印本書籍、桶類、他類雜品、全十年中統計、民十一共一三三八九三四海關兩、民十二共三九一八七二海關兩、民十三共一三六一六六海關兩、民十四共一五二五四六海關兩、民十五共一七八〇七九海關兩、民十六共二九七七三八海關兩、民十七共二三五〇四五海關兩、民十八共四六二六二七五海關兩、民十九共八四六三六海關兩、民二十共一九八八一一海關兩、此十年中之輸出、以民十一爲最高額、民十八爲最低額、以皮鞋皮靴、蠟燭等之輸出最多、而以花卉柏油等之類爲最少也、

豆米業用新量器

本市豆米行業同業公會、於昨日下午發出通告、同業所用量器、業經遵照市政府頒定式樣、分別改制、並由社會局及度量衡檢定所檢定準確、購備新器、准於本年一月三十日起、南北兩市、一律實行、改用新制量器衡器、向時所用舊器、一律廢棄、惟磅秤因有對外關係、俟與江海關同時改用新制、聞同業中談及、新器比較、每石祇合八斗四升三合云、

財政專家之忠告

禍福無常從未予人以警告故不時之需不可不備儲蓄銀行之組織蓋本此意而應此種需求也無恆產者無恆心苟無恆心未有能安其位而盡其能者故吾人必須具有儲蓄之決心俟有相當準備後方可作別項投資之計

外灘十七號
電話一七七二五號

友邦銀行

明日仍刊國外各市場報告

大美晚報

Ta Mei Wan Pao

主任編輯…………………袁倫仁

社址　上海愛多亞路二十一號
電話　84080　電報掛號　8408

發行者………… POST-MERCURY CO., FEDERAL INC., U.S.A.

發行人……看克雷 (T. O. THACKREY)

AFFILIATED WITH THE SHANGHAI EVENING POST AND MERCURY

中華民國二十二年一月念二日

本報爲革新排版計、原擬一律採取橫列式、惟中國文字是否適用此種方式、疑義正多、未敢輕於嘗試、茲特先闢評論一頁試列橫式、讀者如有高見、尙希不吝賜教、以資參考、

內田之演詞

（譯英文大美晚報）

吾人期待之內田外相演詞、已於今(廿二)日上午公開發於日貴族院矣、細檢其內容、捨其對於中國之一部外、實不若吾人所想像之尖銳、

如以其演詞詳細分析硏究之、則其內容實足使華人有不能容忍者、然在一般的則不然、基於現在之局勢、無論誰何出任外相、在今日之貴族院中必不能提及熱河問題、尤不得不重申日本與「滿洲國」間之公約、但總括全文、則實未能盡其「揮刃示威」之能事也、

內田氏於其演詞中涉及中國內政、其關於華南及揚子流域「赤化」一節、實如贅疣、蓋內田如言及日本內政之混亂者、則必將引起日本人之反感、而現在日本內部之混亂且尤甚於中國也、

吾人如以已往之日本言行而論、則今日之演詞當是比較溫和、其對國聯、雖無言出必從之表示、但尙無威嚇之口吻、且曾一再申述願聽國聯之理論、

其對蘇俄、則已顯然改取有禮貌之口吻、較之前日外務省「某發言人」之關於日俄不侵犯條約之談話則似婉轉多多、

內田外相之演詞、實注重於日本與「滿洲國」之關係、其結論更顯露此意、於內田外相發表演詞以前、日閣之重要份子、以爲世界之命運實操諸日人之手、然觀乎內田外相之演詞、則深覺日人至少於口頭上已改變其自信而重申必需共同合作之意矣、

因內田謂要求列强合作、已能使其演詞成爲月內最重要之文件矣、蓋其政策之改變、或能減退日本之氣焰、蓋如日本繼續孤意獨行、則其將步德人後武、固毫無疑義、然如日領袖能了解國際友善之必要、則彼等實已循今日重要問題解決之正規矣、

侵略之「附產品」

（譯英文大美晚報）

據國民社南京訊、中國郵政局因滿案而損失二百萬元、實則其數甚少、蓋如因封閉東北郵局後人民之金錢損失及精神痛苦統計之、則當遠超此數、此誠戰爭之「附產品」也、

山海關事件

（世界新聞社譯英文平津時報）

在目下之山海關事件中、含有滑稽的幽默、倘華方調動大隊軍隊至「前線」日人立卽大聲怒呼、充分利用其藉口之詞、公然開始其侵入中國本部之計劃、反之、倘華方無所作爲、則其駐在灤河以東之小隊卽將在所謂地方的軍事動作之過程中殲滅無餘、觀於全世界報紙所抱之一致的懷疑態度、可見日人因反覆不斷的施行同樣之手段、其宣傳之效力究已何若矣、日本不論有何獲得、而在此關係密切之近代世界中、日本確已失去任何頭等國家所最珍貴之一物、卽彼已失去其信用、不復更爲人所信任矣、吾人認此爲非一種細事、彼終有一日自悔之也、

一九三二年的歐洲

（美聯社）

歐洲二十五國沒有一個不受着不景氣的威脅、饑寒交迫的家庭、一共有一千萬戶、一九三二年留下的回憶的不過是許多苦痛和恐怖、一九三三年來到了、歐洲人民勉强送舊迎新、稍微表示一些歡欒、但是他們所默祝和希望的是在本年以內過去三年所飽嘗的一切政治經濟的危機、逐漸地一一解決起來、再來一個一九三四是新年、大家纔可以歌舞昇平、快樂一下、

一百年來、舊大陸沒有受過如今更厲害的貧困和饑餓、到了一九三二的年終、人們好似有些樂觀起來、以爲大勢已經轉機了、這種態度也可以說是對的、

歐洲全部四萬萬的人民、腦筋充滿的大概是政治問題居先、經濟問題居後、他們過去希望着國際政治關係改善以後、經濟僵局隨着可以迎刃而解、現在各國一般人民大都相信一年來各國所採用的關稅高壘的政策、試行結果、一一都和預料的相反了、這種政策不祗不能救濟歐洲各國的危機、而且變本加厲、增重了法國的艱難、所以歐洲人都希望着一種新出路、

他們眼光就轉移到美國向方、要想知道美國政府尤其是羅斯福的政黨對於戰債問題的主張和態度、因爲歐洲各國有一百萬萬十萬萬美金的戰債重担、壓在脊上、這戰債問題一天沒有完滿的解決、歐洲的商業、就沒有恢復原狀的一天

一九三二年曾有一時戰雲密佈在法意的天際、這兩個大國、對於軍縮問題、相持不下、引起兩國人民間互相仇視、幾至僨事、軍縮會議暫時的失敗、增加了戰爭恐慌、各國不約而同地暗中籌備、大有枕戈待旦、磨礪以須的形勢、德國的戲劇的軍備平等的要求、突如其來、附帶着退出軍縮會議的聲明、簡直把全歐弄得天昏地暗、烏煙瘴氣、啼笑皆非了、幸虧英國政府毅然隨風轉舵、暗示法國對於德國、稍微讓步、所以數月以內軍縮問題、或且有轉圜的餘地、

德國堅持維持威信、隨着法國讓步之後、就可以回到軍縮會議席上、把舊事重提一下、世界和平的曙光將由軍縮會議大廳露射出來、法國關係不是如此塲合的話、和平恐怕沒有多大希望啊、

在外交方面、一九三三年行將見英國出面調集一個凡爾塞和約各簽字國聯席會議來討論和約修改的問題、英國意見是贊成和約修改、國際關係的基礎、重新厘定一下、實在的話、和約沒有修改以前、永久和平、頂好不過等於夢想而已、

南非洲土人喜穿美國退用之舊軍裝視爲時髦闊綽之事、甚至大夏炎日下、常見土人身穿厚呢外套、闊步徘徊大路上、

* * *

匈牙利國四面大陸幷無海口、惟匈國有巨船一隻、載重六萬四千一百噸、

* * *

印度人口進加甚速、每十年增加百分之十、

* * *

日本橡皮製鞋業、始創于歐戰之後、今日蒸蒸日上、有執世界牛耳之勢、

* * *

美國五大湖、共計有港口四百處、

* * *

美國議院圖書館異常寬大、將等于法國巴黎之國立圖書館與英國皇家博物院、

英文大美晚報爲上海唯
一英文夕刊家庭中幾於
莫不人手一份故其廣告
能盡量宣傳使閱者發生
極端信任
寶號如在英文大美晚報
刊登廣告定能收意想不
到之效力不致浪費金錢
愛多亞路廿一號
電話八四〇八〇號

英文大美晚報

THE SHANGHAI EVENING POST & MERCURY

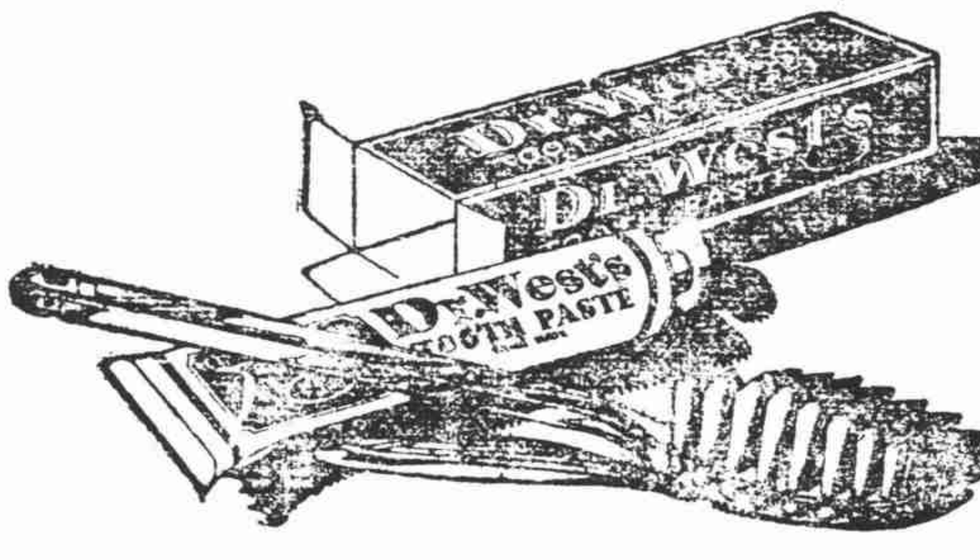

惠司牙膏經美國某大學化驗室試驗認爲牙膏中之最有效力者其化驗結果從十種牙膏中查得有七種非特不能潔齒且有損牙磁有二種則雖能潔齒惟對於牙磁仍有莫大損害其果能潔齒而又無礙於牙磁者獨推惠司牙膏一種具有此兩全之美

此種可靠之化驗成績既如上述當能使君明瞭施用牙膏之重要蓋牙齒爲人生最保貴之工具損後決難補救且齒縫藏垢亦非普通牙膏所能除去故惠司牙刷牙膏實爲潔齒之無上佳品注重衛生者盍不一試

各藥房及商店均有出售

怡昌洋行

廣東路三號　電話一五六〇一號

本頁排法、請讀者賜教

玄色之冬裝

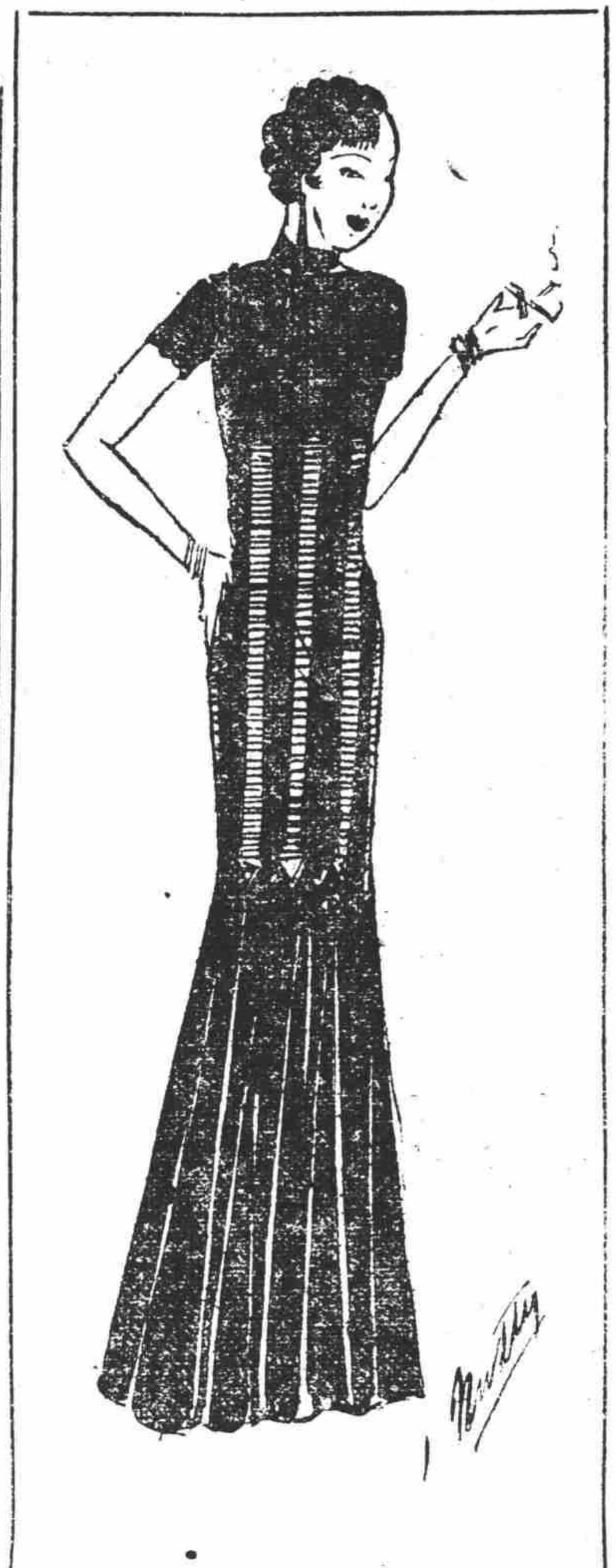

狄斯女士的信箱

不景氣的結果

狄斯女士——我們已經結婚四年、並有兩個很可愛的小寶貝、我們去年因經濟不足、逼得搬進一所較小的房子裏去住、開消也拼命節省、我同丈夫都早出晚歸、忙得不得了、一日之中除睡覺以前、只有幾分鐘見面、一到吃飯的時候小孩就嚷道、「我要喝水、我要怎樣、要那樣」、直嚷到我神經錯亂爲止、我同丈夫很少一道出去過、因此我們間的鴻溝之見一天深似一天、我也沒有辦法來補救、我們一談話就會口角、或者互相作過份的批評、丈夫現在又學會喝酒了、情形是如此的、我想爲小寶貝計、也得把家庭弄得完完整整融融洩洩的、你看怎樣好呢、

曾經無憂無慮的、

答、金融家只會估測棉花、麥子、貨物受不景氣打擊之損失、而不去管家庭方面所受之損失、其實家庭所受的損失比股票暴跌所受的損失還要厲害、

就是這不景氣的時候男女的靈魂及夫婦間的愛纔可以試得出來的、很少的人到這個時候就缺乏戀愛、因爲他們經不起打擊、他們因缺乏金錢及生活程度降低而不能忍耐、

也有不盡然的例子、有很多的人遭了惡運却能忍痛繼續工作、或者是以大無畏的精神、從新做人、也有很多的妻子受了打擊仍能把袖子捲起、親自到廚房去工作、或者到社會裏去服務來幫助她的丈夫、毫無怨言、

但是這却要有能曲能伸百折不回的男女纔能忍受這種痛苦、對於這種有進向有房產的有閒階級我們不必去過問、只求經濟不寬的時候能照常工作、帶小孩子、不發脾氣、不把一塊錢看得四塊錢那麼大就好了、別克沙卜說得好、每年祇要有五千元的收入、任何人都能守道德的、

這就是你的情形了、你這可憐而失望的妻子及母親、你同你丈夫都工作工度而太辛苦了、又擔着金錢問題的心思、就是這個緣故使你們神經錯亂、彼此發現對方的短處、從前的熱情也漸漸冷淡下來、即連可愛的小孩子也變成你們的眼中釘了、惟一的辦法就是提起精神、鞏固你們的礮台、可像交戰一樣的同那惡環境決鬥、直至那不景氣雲收雨散爲止、這種現象好像以前不景氣的現象一樣不久即會過的、因此對你的丈夫忍耐些、記着、你丈夫對你話裏藏刀皆在是因爲他失了他的威嚴的緣、不是出於本心所願的、自己的脾氣要捺住一些、不要拿丈夫同小孩子們出氣、

這些話可說是良藥苦口的、可是你的將來及你小孩子的快樂全在危險之中、犧牲一些當然是値得的、還是繼續努力、好像一位老太太同我說過那樣、那你的幸福及光明的日子可以拭目以待了、

桃樂賽狄斯

保衛團之排長 女閭長可兼充

國民政府內政部前據浙江民政廳呈代表、據武義縣長將元勳電稱、吞縣保衛團法第四條規定、以閭長爲牌長、同法第五條則定、男子有團丁之義務、如閭長是女性並非男子、應否委充牌長、深滋疑義、電請核示、事關法律解釋、未敢擅專、理合據情轉請鈞部、賜示祇遵、等情、內部據呈後、以閭長性質、因編入保衛團受訓練、完全不同、後者與其具備縣保衛團法第五條之積極要件、與消極要件、而發生之法律上義務、而前者乃因其具有閭長資格之法律上當然結果、二者不能混爲一談、查縣組織法及鄉鎮自治施行法、關於閭長既有男子之規定、女性當然亦有被選舉之權、女性既能被選爲閭長、依縣保衛團法第四條之規定、自然不能委其充任牌長之理、業經分咨各省府通令所屬遵辦矣、

玄色之冬裝

多天的服裝、顏色宜於深、而以玄色爲最相宜、故如以黑絲絨製之、尤爲美觀、上圖所列、以黑絲絨製成半截旗袍式、下接以有褶襉之同色軟綢短裳、或上下一律用同樣軟緞製之、上截挖鑲若干條之同色柳絲紗、襯以較淡夾裏、黑白分明、端莊華貴、以赴晚宴、頗能顯出大家風範、

家庭小常識

以軟紙搓成團、浸入汽油中、可爲洗濯浴室中盆類之用、洗後再用軟紙將汽油拭淨、

製餅時、如欲將麵團壓扁切成小塊、最好將麵團冷後數小時然後切、

將汽油及胡麻子油混合、以之擦木器最佳、擦時最好能用軟質之法蘭絨、

手上如沾有漆漬、可用猪油拭淨、

如欲擦黃銅或紅銅之用具、可以麵粉及鹽各半之調合劑、加少許之醋、以法蘭絨擦之、擦後以熱水及肥皂洗淨、

製菓子糕時、鐵盤可置一寸半高之材料、蓋此項之餅、烤時不大澎漲也、

作菓子糕時、先置三分之一製好之麵質於鐵盤中、加入菓料少許、再加麵質、再加菓料、如此可免菓料沉澱於鐵盤之下、

用香水的祕方

有人說過、女人用的香水愈名貴、則身價也愈名貴、香水選擇之重要可見一斑、

很多的女子在香水上花了不少的錢、但是因爲她們不會使香水及浴鹽、爽身粉、擦面粉及口紅的香氣配合、因此徒耗了不少的金錢而所收的效果仍是等於零、

如果你用很濃味的香皂、香粉、指甲油及擦手油、那麼你撒在手巾上、頭髮上、頸子上的香水再好也是聞不出來的、

美容術

「運動切不可過度、」這是凡愛打網球、騎馬、游水、散步的女子須知的、嘉德琳白克曾這樣說、

游水太少、網球打得過多、會使你膀子上或腿上的肌肉過份的發展、

假如能使運動及休息的時間平均、則無論如何也不會怪肉橫生的、

每日刊登最新的時裝

禮拜日

本刊歡迎投稿

星期漫譚

（冰如）

在這整天的喊着妹妹我愛你的人慾橫流的潮流裏、不知沉淪了許多有爲好男兒、明明知道她是禍水、仍不惜犧牲名譽、性命來追求、像鄭國有就是一個好榜樣、

……

戀愛不忘救國這句話、似乎很是動聽、其實亦祇是終於動聽而已、女人是多麼可愛、國家不過是一個空的名詞罷了、

……

如果中國眞的給日本吞併了、試問、他能滿足嗎、

……

在這大結帳之前、市面上所聽到的祇是一個窘字、然而、富有的人還是富有、他的錢也許會在鐵箱裏睡覺呢、

……

倫敦的人歡喜談政治、上海人歡喜談風月、我能斷定在上海出版的晚刊不及倫敦的銷數來得多、

大王

（熾）

在外國、似乎很有許多地方還帶着封建色采、他們對于任何事業有特殊成功之人、都稱之爲「大王」、例如煤油大王、汽車大王、鋼鐵大王、火柴大王、（已經死去了）還有許許多多的、實是「不遑枚舉」、

歐風美雨漸漸的影響到三民主義的華夏之邦、一時自命爲「大王」的人也頗不乏人、

這其間有「瓜子大王」「花生大王」「盤大王」「粥大王」「包子大王」「川菜大王」以及無量數的大王、

這一般王孫公子、如若肯犧牲色相、學外國人開一圓桌會議、討論本國的膳前膳後的問題、以租界爲行都、實行五千年計劃、及長期抵抗、以謀民族之自決及民生問題之解決、我想那位惠靈吞顧博士不久定能在日內瓦被任爲理事會的主席了、

據說還有一種大王與某種動物是有關係的、這種大王何妨在國際宣傳方面盡點力呢、

記華人之發明飛機者

（禹鼎）

自歐美之物質文明、陸續輸入中國後、我人乃可見凌空之飛機、殺人之槍砲、以及火車輪船等一切交通利器、華人因受此種新智識之灌輸、於是亦有孜孜矻矻以事研求者、若最近湯仲明之發明木炭汽車、可謂業已底於成功者、但中間儘有若干具有創造天才者、其研求之結果、已得若干成績、徒以無人爲之提倡與扶植、遂致湮沒無所聞、寖且使此輩有志之士、中途易轍、不亦大可惜乎、本篇所紀之發明飛機者、固亦湮沒無聞之一人也、其人張姓、名富天、於機械學識、備極優長、而於飛機一項、尤不惜細心研求、凡國外之報張雜誌、載有關於飛機之創造以及組織法者、張君必廣事購求、昕夕研求、良久、忽有所悟、乃以自置之舊汽車一輛、加以拆卸、即利用舊汽車中之馬達、加以改造、作爲飛機發動機、此外復參照製造飛機之原理、從事製造機身與機翼、張君一人、固未能獨力進行、則招致縫工及皮匠各一人爲助、不久、此理想中之自造飛機、果一旦造成、於是設法試飛、徒以張無駕駛之經驗、雖能撥動該機之馬達、機身亦作躍躍欲起狀、但卒未能駕之而升空、惟其理想中之希望、則已自認爲成功矣、乃轉輾託人、呈報航空署、航空署當即派員察勘、惟察勘者既來、則認爲該機創製、固屬不易、但其間應予改良之處尚多、吹毛求疵、命加改良、張聆之、仍復悉心研求、既竟、復邀一輩航空家、非以爲該機之座位太小、即認爲一旦試飛、實多危險、蓋咸以爲張之成功、雖已得有相當美譽、但究以一無經驗之人、而創製此項飛機、恐其間必有不妥之處、舉不願以寶貴之生命輕於一試、故張機雖成、而迄未能證明其究竟能否升空、於是張君迄今未得證明其創作、乃方憤、盡拆機件、藏之家中、其家中固亦有一小工場、如機翼等、即以懸掛壁上、機身則亦委諸一隅、張之於此、蓋以歷年辛苦、不特無人加以獎借、且數年來廢寢忘食所求者仍歸泡影、而個人金錢上之所費、業已無力使之繼續進行、於是乃輟其畢生所認爲最有興味之工作、而仍復治理其舊營生、洵可惜也、愚嘗因友人之介、曾晤張君、且曾參觀其自製之飛機、其一切製作、確與現時飛行者無異、而張君解釋其一切製造之經過、則亦非盡屬門外漢可比、確能合乎一切飛機之原理者、苟當局者乃予以相當之資助、使張君能盡其天才、力求改進、則中國自造飛機、當非難事、矧張君所造者、除機頭馬達係屬外貨外、無一非中國自有之出品、每機成本、最多不過數百金、以視現今購自歐美者、每機至少需數千金、正誠不可同日而語、方今中國各界、盛行提倡航空救國、竊以爲中國如能有繼張君而起者則航空救國、當非難事也、

無意—常有

（公山）

人在黑暗中登樓、他自爲小心、手扶了扶梯、一步一步的走上、但是走完樓梯、他尙在一步一步的向前跨、自意爲還要踏空或者碰壞了脚一樣、

……

戲院子裏每逢名伶粉墨登場、歌音嘹亮、台下看客竟至寂靜無聲時候、一般看客、個個都張開了嘴、目不轉睛的、回想早年鄉間盛行草台戲、擁立于台前稍後的人、因爲人頭擁擠、視線遮蔽、他們都顚豎了脚跟遠望、此時倘使你默察他們顚豎脚跟的朋友、人人的嘴都帶歪勢、所以就有了『脚筋與嘴筋相連的』一句笑話、

……

在運動場上逢到了劇烈的比賽、或者球將攻到球門口的時候、一般站在同一條線上的觀衆、往往不期然而然的忘却了前排尙有看客、竟提起了腿會向前猛踢過去、

……

人人逢到困難疲倒、環境險惡底時候、他必然天啊、天啊、望空興嘆、逢到了痛楚切身時候、必是娘啊、爺啊、大喊父母、

……

耶穌教禮拜堂是七日一安休的、每到教堂裏鐘聲發出、教友們都手攜聖經、遠近畢至、我是外教人、白天工作幾乎忙至不亦樂乎、而且工作到禮拜日也無休息、所以對於禮拜日、竟不甚注意、但是我一聽了教堂鐘聲、深入我耳的那時候、我已自然而然會知道、啊、今天是禮拜日、

請讀

大美晚報

● 新聞迅速

國內外均由特約記者及世界著名之通訊社担任採訪于金融商業一欄尤爲完備

● 立論公正

本報無黨無派以公理爲原則不作任何人之宣傳

● 內容豐富

除新聞外特闢電影體育婦女等類并廣搜有趣味及有意義之材料以供讀者

京滬段鐵路行車時刻表

自上海至南京　上行車

站名	錫京區間車	三四等車	快車	三四等滬錫區間車	特別快車	滬常區間車	快車	開京聯運特快車	滬常區間車	滬錫區間車	夜特快車	夜特快車
上海北站(開)		5.30	7.00	7.30	9.25	11.25	12.46	15.15	15.50	18.15	22.00	23.45
南翔(開)		6.19	7.37	8.15		12.07	13.19		16.44	18.54	22.31	
崑山(開)		7.36	8.45	9.39	10.46	13.28	14.30	16.38	18.20	20.47		
蘇州(開)		8.55	9.44	10.56	11.43	14.35	15.41	17.40	20.07	22.04	0.26	1.58
無錫(開)	6.00	10.24	11.01	12.10	12.43	16.02	16.50	18.45	21.35	23.20	1.37	3.02
常州(開)	7.19	12.55	12.14		13.48	17.12	18.08	19.54	22.43		2.51	4.05
丹陽(開)	8.41	15.13	13.32	•	14.47		19.22	20.53			4.05	5.09
鎮江(開)	9.48	16.29	14.35		15.40		20.25	21.45			5.02	6.04
南京江邊(到)					*17.13							
南京(到)	12.05	18.55	16.47		17.13		22.25	23.23			6.43	7.45

自南京至上海　下行車

站名												
南京(開)	17.30	8.05	7.20		15.20		12.30	10.00			22.00	23.45
鎮江(開)	20.17	10.46	9.43		17.15		14.41	11.42			23.58	1.43
丹陽(開)	21.[illegible]	12.10	10.41		18.04		15.53	12.33			0.54	2.42
常州(開)	[illegible].51	15.05	12.06		19.11	6.00	17.15	13.40	9.45		2.05	3.56
無錫(開)	60.01	16.47	13.26	15.10	20.14	7.27	18.36	14.43	11.19	6.00	3.13	4.58
蘇州(開)		18.26	14.37	16.56	21.20	8.52	19.51	15.45	12.52	7.28	4.25	6.01
崑山(開)		19.39	15.28	18.12		10.48	20.51	16.26	14.27	8.42		
南翔(開)		21.06	16.46	19.34		12.09	21.56		15.46	10.16		7.39
上海北站(到)		21.29	17.16	20.06	23.35	12.37	22.32	17.54	16.21	10.40	6.36	8.07

(附註) 表內特快通車係京杭直通特別快車欲知詳細請向上海北站問訊處電話(四六三〇〇)接洽

滬杭段鐵路行車時刻表

自杭州至上海　上行車

站名	滬杭快車	特快通	特快車	三四等車	快車	區間車	夜特快車	夜特快通
閘口(開)	7.30	9.35		10.00	13.40	16.00	18.10	
杭州(開)	8.00	10.00		10.35	14.10	16.30	18.35	
長安(開)	9.08	10.51		11.57	15.11	17.42	19.29	
硤石(開)	9.44			12.45	15.47	18.22	20.01	
嘉興(開)	10.32	12.04		13.35	16.29	19.00	20.44	
嘉善(開)	10.58			14.08	16.55		21.10	
楓涇(開)	11.21			14.25	17.10			
松江(開)	12.03	13.12		15.12	17.50		21.59	
上海南站(到)	13.14			16.48	18.57		23.02	
北站(到)	13.27	14.10		17.03	19.14		23.11	

自上海至杭州　下行車

站名								
上海南站(開)	7.35		9.30	10.00	16.10			18.30
北站(開)	7.50		9.35	10.15	16.20			
松江(開)	9.10		10.48	11.58	17.45			19.35
楓涇(開)	9.49			12.39	18.24			
嘉善(開)	10.04		11.34	12.57	18.39			
嘉興(開)	10.37		12.08	13.37	19.12	7.35		20.50
硤石(開)	11.21		12.44	14.20	20.00	8.15		
長安(開)	12.01		13.17	15.10	20.40	9.03		21.57
杭州(開)	13.07		14.12	16.32	21.46	10.27		22.52
閘口(到)	13.25		14.27	16.57	22.05	10.45		23.07

船期

◉吉和輪船　本輪準本月念三號星期一晚由怡和碼頭開往漢口沿途均泊除大菜間外另備特別官艙惠顧請臨怡和洋行接洽電話一五二九〇號

◉德和輪船　本輪準本月念四日星期二晚由怡和碼頭開往漢口（除鎮江外）沿途均泊除大餐間外另設特別官艙惠顧請臨怡和洋行接洽電話一五二九〇號

◉怡生輪船　本輪準本月念五日星期三上午十時由怡和碼頭開往青島沿途均泊除大餐間外另設特別官艙惠顧請臨怡和洋行接洽電話一五二九〇號

◉浩生輪船　本輪準本月念五日星期三下午三時由老寗波碼頭開往神戶大阪沿途均泊除大餐間外另設特別官艙惠顧請臨怡和洋行接洽電話一五二九〇號

◉定生輪船　本輪準本月念五日星期三下午三時由老甯波碼頭開往威海衛烟台天津沿途均泊除大餐間外另設特別官艙惠顧請臨怡和洋行接洽電話一五二九〇號

輪船進口預告

散布羅根	廿二日	香港來	美最時
鄱陽	廿二日	長江來	太古
哈佛爾	廿二日	青島來	美最時
山東	廿二日	港汕來	太古
大通	廿二日	長江來	太古
南甯	廿二日	香港來	太古
順天	廿二日	天津來	太古
濟南	廿二日	港廈來	太古

輪船出口報告

德和	廿二日	長江來	怡和
怡生	廿二日	粵港來	怡和
泰山	廿二日	香港來	天祥
廣濟	廿三日	溫州來	招商
綏陽	廿三日	青島來	太古
黃浦	廿三日	長江來	太古
克利扶倫	廿三日	香港來	美郵
源安	廿三日	港粵來	招商
寶和	廿三日	長江來	怡和
甯興	廿四日	長江來	三北
江和	廿四日	宜昌來	怡和
定生	廿四日	津烟來	怡和
浩生	廿四日	香港來	怡和

▲甯波班

新甯紹	廿三日	甯紹
新北京	廿三日	太古
鴻興	廿三日	達興
新江天	廿四日	招商
甯興	廿四日	三北

▲長江班

江新	廿二日	招商
鄱陽	廿三日	太古
吉和	廿三日	怡和
大通	廿四日	太古
德和	廿四日	怡和
黃浦	廿五日	太古
江和	廿五日	怡和
長沙	廿六日	太古
聯和	廿六日	怡和
吳淞	二十八日	太古
隆和	二十八日	怡和

上海郵務管理局封發郵件時刻表

各項郵件須照下列時刻提前寄交

寄往處所	舟車名目	日期	封發時刻 平常信件
長江各埠、北洋各埠(除左列各埠)、大連、威海衛、烟台	火車輪船／火車／公司／通州	每日／旬日／廿五日／廿四日	廿二點／廿二點／七點十五／十三點
南洋各埠、甯波、溫州、福州、廈門、香港、廣東	輪船／廣濟／公司／濟南	每日(除星期日)／廿四日／廿三日／廿四日	十二點四十五／廿一點／廿一點／廿二點
汕頭、香港、廣東	綏陽	廿四日	十一點
香港、廣東	公司	廿四日	十二點
國外各埠：小呂宋澳洲及紐絲倫	公司	廿四日	二十一點
香港南洋羣島及歐洲過蘇彝士	公司	廿四日	十二點
日本美洲坎拿大及歐洲	公司	廿三日	廿一點
日本檀香山美洲及歐洲	公司	廿四日	廿一點
德國及亨堡轉	公司	廿四日	廿點
日本高麗各埠	公司	廿三日	七點十五
航空郵件：滬渝綫(南京蕪湖安慶九江漢口沙市宜昌萬縣重慶等埠)	中國航空公司	每日(除星期一)	六點卅分
滬平綫(青島天津北平等埠)	同上	(星期二四六)	六點
京蘭綫(洛陽西安蘭州)	歐亞公司	星期二	六點

郵路更動表	輕件	重件	包裹
東三省南滿路區域	由大連轉	又	不通
綏芬河	由海參威轉	又	不通
其他	不通	不通	又

國內外掛號郵件提前二小時三十分封袋

▲北洋班

通州	廿二日	烟威津	太古
遇順	廿二日	青島	招商
皐生	廿二日	威烟津	怡和
嘉禾	廿二日	海州	招商
順天	廿三日	威烟津	太古
山東	廿三日	青島	太古
定生	廿四日	午威烟津	怡和
怡生	廿四日	青島	怡和
德安	廿五日	大連	太古
盛京	三十日	威烟津	太古
新彊	三十日	青島	太古

▲溫州班

廣濟	廿四日	招商
海晏	廿八日	招商

▲通揚班

大豫	廿二日	大達
志大	廿二日	大通
鴻大	廿三日	大通
大和	廿三日	大達
大慶	廿四日	大達
正大	二日	大通
隆大	三日	大通

▲溫台班

舟山	廿三日	定石海	聯安
大華	卅一日	定石海	聯安
穿山	二月一日	穿石海	聯安
益利	二日	定炊溫	聯安
達興	三日	定石海	聯安
台州	四日	定石海	聯安

▲瑞安平陽班

新瑞平	卅一日	瑞平沙	滬興
瑞平	二月五日	楚瑞平	滬興

▲香港小呂宋班

搭虎脫	廿五日		美郵
日本皇后	二月一日		昌興
傑克遜	五日	楚瑞平	大來

▲歐洲郵船班

哈佛爾	廿三日	亨堡	美最時
卡萃哥	廿四日	倫敦	大英
安得柬彭	廿八日	馬賽	法郵
利浮柯遜	一日	亨寶	亨寶
背哥	二月十日	曲里阜	意郵

▲太平洋郵船班

克利扶倫	廿四日	西雅圖	美郵
胡佛	二月三日	紐約	大來
坎拿大	二月四日	溫哥武	昌興

▲世界班

卜克	卅一日	大來

▲南華班

臨名	廿二日	廈港粵	太古
新甯	廿二日	汕港粵	太古
綏陽	廿三日	汕港	太古
濟南	廿四日	午廈港粵	太古
安徽	廿六日	廈港粵	太古
源安	廿五日	汕粵	招商
澤生	廿五日	汕港粵	怡和
金華	廿六日	汕港粵	太古

▲福州班

萬象	三十日	三北

蘇聯大北海道本年可告成功

（塔斯社）

莫斯科一月二十一日——蘇聯人民委員會特設一部、管理開闢貫通自白海至令海峽間之大北海道、使成一平安之航路、沿海岸及北冰洋島上之氣象台與無線電台均歸此部管轄、部長一職已任命希密特教授充之、希氏即首先開發歐州遠東間東北航路「雪別里可夫號」冰船探險隊之主持者、蘇聯政府意欲將該隊所得結果、完全供諸實用、大北海道之開闢、不久即將開始、其特商輪可一直達里那河口、耶庫塔共和國從此可得海道出路、全海道之開闢工程、預計可於本年內完竣、彼特商輪可自白海直達白令海峽、「雪別里可夫」探險隊之已成工作、使日前之偉大計畫富有把握、該隊繪製新海道圖及海岸圖、并於無意中發見加拉海中之新羣島、依然蘇聯政府之目前觀察、歐州與遠東間之旅客、可於不久之將來、取道於北冰洋、在數年或數月以前僅成夢想之事、不久可以實現矣、除便利旅行以外、大北海道之開闢、可使遠在蘇聯東北部之重要各地較易通達云、

英商 恆業地產公司
仁記路廿一號 電話一二五四五五號
本公司營業要目
地產買賣　經營押款　道契掛號　代理經租　建築設計　繪圖測量　房產估價　水火保險
有恆產者庶能立業

諸君寄信旅行可參閱此頁

法國人的閒逸

美麗與寵愛孰先 引起了互相辯論

巴黎——(美聯社)法國政府終日斤斤爭論賠款問題、軍備問題、捐稅問題、法國人民則轉注其精神與時間於百面玲瓏之小問題、卽「婦女是否先有美麗、然後方能得人寵愛」此種問題、在別一地方或有視爲無聊之趣者、而在巴黎竟引起國內名人之注意、競爭討論、互相攻訐、極一時之盛、可謂小題大做、惟巴黎有此閒情逸緻耳、此中鼓吹最力之報紙、爲新進之「婦女日報」、對此問題大事張皇、逐日發表名門閨秀之意見、極盡慫恿之能事、法舞台上著名之明星比亞德里絲杜山夫人、首先發難、聞聲響應者教員亨利羅保、文學批評家西閣氏、女著作家馬都魯、法國際此經濟與政治恐慌之時、以此問題作爲消遣、移轉其人民之耳目心思、誠爲微妙之事、此問題既已發生、何日結束、尙在不知之數、因全國下至農夫走卒、上至名人貴宦、正熱烈參加討論、方興而未艾也、茲將問題與答案撮要記錄一二以供賞鑒、問「婦女是否先有美麗然後方能得人寵愛」、杜山夫人答「絕對不必先有美麗然後有寵愛、吾意必須先有寵愛、後有美麗、美麗之標準不一而足、惟情人眼裏各出西施、故先有愛情、然後方有美麗、羅保敎師答「貌美固屬可羨、然眞正之女性美、深藏于靈敏活潑之中、面龐而外、尙有婦人之心美與德美、吾意婦人聲音與婀娜動人之魔力、較面龐大可貴也」、西閣文學批評家答「前兩氏意見均屬錯誤、吾意美貌爲得天獨厚、絕對克服男子愛慕之强有力之法寶、天生麗質、婦人與大口長足婦人兩者逐鹿于愛情場中、勝負之不分、待智者而知之」、馬都魯著作家答「過分美麗、反使其人不利、婦人美麗彷彿如畫、雖然無瑕可擊、然而呆板不活、男子對之、可遠觀、而不欲近玩、終至棄之而去、另一婦女貌雖不美、而神態嬌媚、能使男人心悅誠服、故謂與其冷美、不若熱情也」、

母鼠火窟殉難

波德地(美國)——(美聯社)森林局最近報告書內有一段母鼠殉難事、頗有特趣、愛轉述之、某處森林失火、救火員一人日擊、樹上鼠穴、遭火燠及、穴內有父母子女親家親母等、一家團團、逍至火焰上樹時、母鼠口唧一小鼠、向樹頂逃避、安置其子於一枝上、又跑下迎運他子、詎一見熊熊之火、滿枝滿節、全家之鼠、已葬狂餘之中矣、母鼠似係覩狀痛慘、又馳往樹上、忽推其子於火坑、卽以己身隨之、此一場鼠家庭慘劇、至此告終、

信不信由你

李柏蘭(Ripley)作

金魚的耳環

法國拿坡倫第三世的時候巴黎婦女盛行把精小的玻璃缸做成耳環裏邊養着金魚以爲裝飾品

美人約翰配奇老雖老尚爲騎師他在七十二歲時曾于葎爾蒙賽馬場中獲得二英里半跳浜錦標

如果每天吸二十枚香烟那末要抽完這一大桶烟非五十七年半不行、

(一九二三年十月)

吾人經濟生活過程之圖解

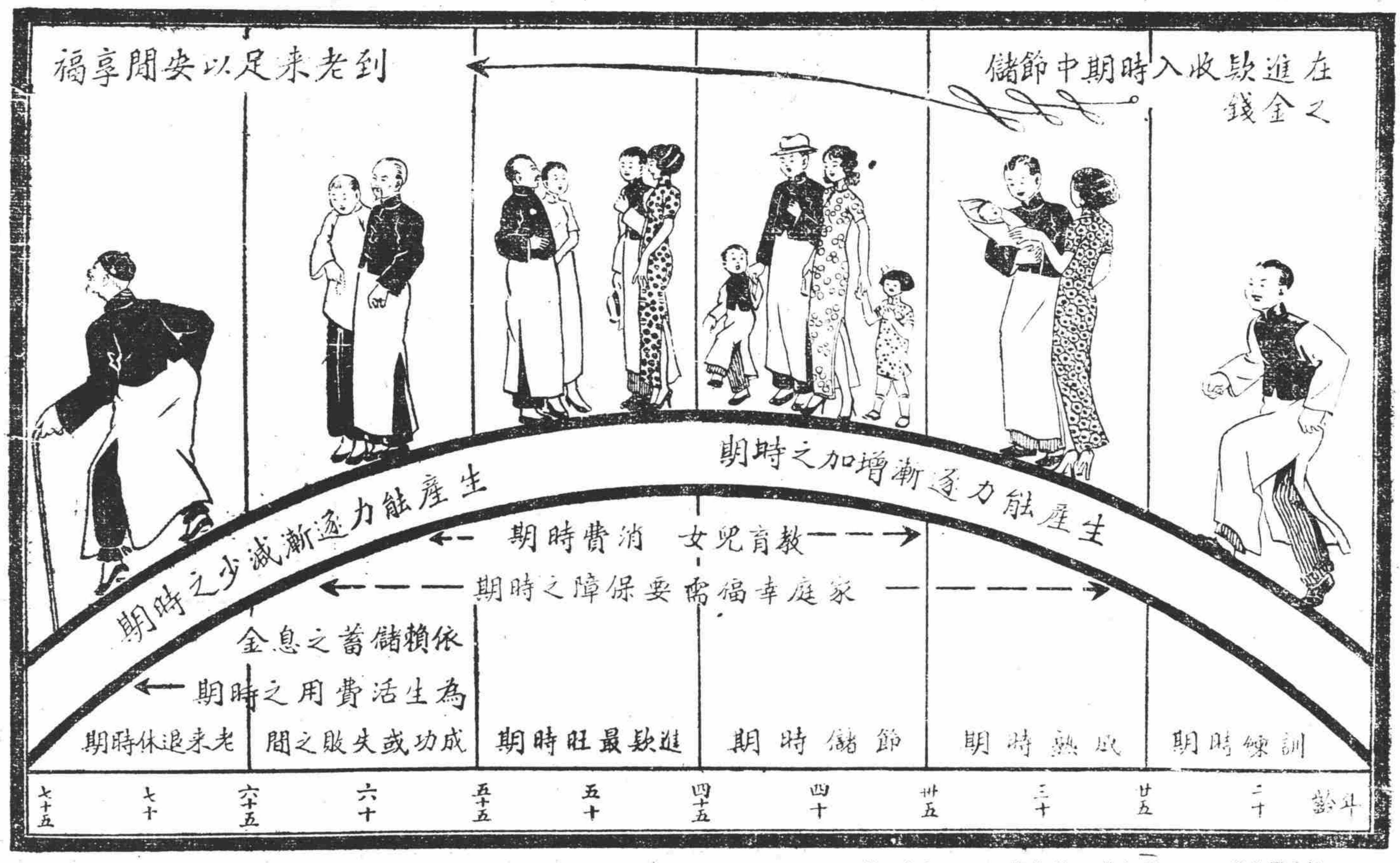

[illegible]時期、應少年選擇最適合其個人才能之職業、

在此時間、此少年開始準備履行其一生之義務、應採取一種節儲金錢之周密計劃、

此時發生置成財產以供老來退休與扶養家屬需要之嚴重考慮、故「必須」採行一種節儲金錢之周密計劃、

人生於四十五歲至五十五歲間、爲精神最飽滿、經驗最豐富、辦事效率最高之時、故節儲金錢之計劃、暢行無阻、日積月累、爲鉅數基金、

到此時間、爲吾人收穫其早年節儲金錢之美果、或因少壯不努力、怠於準備、而開始悲慘生活之際、

自廿五歲至五十五歲間、採用節儲金錢之固定計劃、至此大見功效、終身無憂、進款雖無、保養年老、休養、顯愉快如仙、

中華人壽保險協進社　上海外灘十七號

明日插畫——「神祕的方格」